В 70 / 330

на 1909 г.

В 70
330

П. Р. С. Ф. С. Р. 1520-80
ГЛАВПРОФОБР
БИБЛИОТЕКА ВЫСШ...
СЕМИНАРИЯ С.-Х. ЭКОНО-
МИИ и ПОЛИТИКИ

Вл
3921
Ф 4508

70 — 330
Статистический справочник по Полтавской губ.

ГОДЪ 2-й.

ПОЛТАВСКІЙ ЗЕМСКІЙ КАЛЕНДАРЬ НА 1909 ГОДЪ.

Изданіе Полтавскаго Губернскаго Земства.

..... читайте
Од слова до слова!
Не минайте а-ні титла
Ніже тії коми;
Все розберіть, та й спитайте
Тоді себе: що ми?

Шевченко.

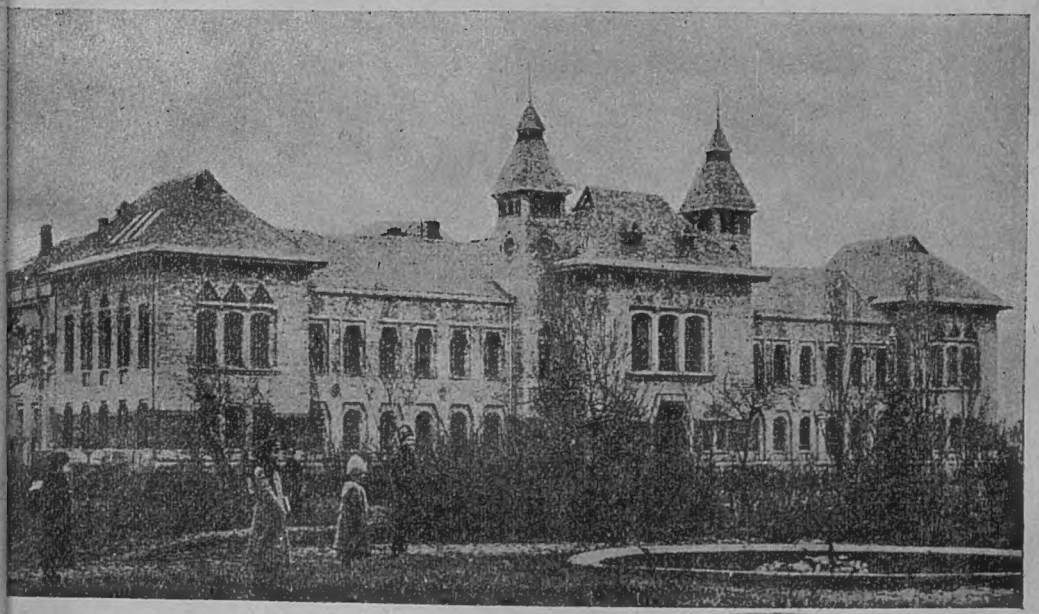

ДОМЪ ПОЛТАВСКАГО ГУБЕРНСКАГО ЗЕМСТВА.

Фундамент. Библиотека Междун. Аграрного Ин-та
ИНВ. № 3611.

Полтава. Электрическая типо-литографія И. А. Дохмана.
1908.

8°, 36+124/I=160

Государ. публичная
Историческая
библиотека РСФСР
№ 34151 1964

ОГЛАВЛЕНІЕ.

Стр.

Святцы съ показаніемъ сроковъ ярмарокъ въ Полтавской губерніи . . . . . 1—26

Изъ исторіи заселенія Полтавской губерніи . . . . 27—32

Статистическія свѣдѣнія:

I. Пространство Полтавской губерніи и ея административное дѣленіе. 1

II. Населеніе.

Общая численность. Земельный запасъ на 1 человѣка. Ежегодный прирость населенія. Составъ населенія по возрасту, сословіямъ, вѣроисповѣданіямъ, родному языку, мѣсту рожденія и занятіямъ. Грамотность населенія. Антропологическіе признаки. Тѣлесные недостатки. Преступность . . . . . 1—14

III. Число населенныхъ пунктовъ, хозяйствъ, жилищъ и построекъ.

Населенные пункты. Число хозяйствъ, душъ. Жилища и хозяйственныя постройки. Средняя величина и стоимость построекъ . . . . 15—21

IV. Земельныя угодья и земельная собственность.

Распредѣленіе земельной площади по угодьямъ, по сословіямъ, по категоріямъ владѣльцевъ. Мобилизація земельной собственности. Задолженность землевладѣнія . . . . . 22—42

V. Земледѣліе.

Число земледѣльческихъ хозяйствъ. Распредѣленіе земледѣльческихъ хозяйствъ по размѣрамъ посѣвной площади. Площадь земли, находящейся подъ пашней. Посѣвная площадь. Урожайность хлѣба. Общее количество хлѣба, собираемаго въ губерніи. Цѣны на хлѣбъ. Общая цѣнность производимаго въ губерніи хлѣба. Сбытъ хлѣба. Заработная плата въ сельскомъ хозяйствѣ. Стоимость обработки и уборки 1 дес. Аренда и съемка пахати Съемныя цѣны на пахать. Продажныя цѣны на землю. Сельско-хозяйственныя орудія и машины. Склады сельско-хозяйственныхъ машинъ и семянъ . . . . . 43—79

VI. Сельско-хозяйственное скотоводство.

Количество скота и обезпеченность имъ хозяйствъ. Составъ скота. Стоимость всего скота въ губерніи. Вывозъ скота и продуктовъ скотоводства . . . . . 79—84

Стр.

VII. Винокуреніе, потребленіе вина, пиво—и медоваренiе . . . . . 84—8

VIII. Табачная промышленность.

Культура табака. Переработка табака и торговля табачными издѣліями . . . . . 88—9

IX. Свеклосахарное производство . . . . . 90—9

X. Кустарно-ремесленная промышленность въ селахъ. 91—9

XI. Уходъ на дальніе заработки . . . . . 94—9

XII. Бюджетъ мелкихъ земледѣльческихъ хозяйствъ . 96—1

XIII. Приходо-расходъ хлѣба въ мелкихъ земледѣльческихъ хозяйствахъ и его потребленіе . . . 103—1

XIV. Платежи и налоги . . . . . 106—1

XV. Учрежденія мелкаго кредита 1

XVI. Народное образованіе. . . . . 109—1

XVII. Земскіе расходы и обложеніе на 1908 годъ . . 111—1

Справочныя свѣдѣнія . . . . . 115—1

1909 ГОДЪ.

Дни неприсутственные.

Январь 1. Новый годъ. Обрѣзаніе Господне. Богоявленіе Господне (Крещеніе).

Февраль 2. Срѣтеніе Господне. **6** и **7** пятница и суббота сырной недѣли.

Мартъ 22. Входъ Господень въ Іерусалимъ. Благовѣщеніе Пресв. Богородицы. **26, 27** и **28** пятн. и субб. страстной недѣли. **29.** Пасха Христова. 29—31 дни свѣтлой недѣли.

Апрѣль 1—5. Дни свѣтлой недѣли. **23.** Тезоименит. Импер. Александры Ѳеодоровны.

Май 6. Рожд. Государя Императора Николая Александровича. **7.** Вознесеніе Господне. **9.** Перенесеніе мощей святителя Николая Чудотв. **14.** Коронованіе и мѵропомазаніе Ихъ Императорскихъ Величествъ. **17.** День Св. Троицы. **18.** День Св. Духа. Рожденіе Государыни Императрицы Александры Ѳеодоровны.

Іюнь 29. Св. Апостоловъ Петра и Павла.

Іюль 22. Тезоименит. Государыни Императрицы Маріи Ѳеодоровны. **30.** Рожд. Насл. Цесаревича. Вел. кн. Алексѣя Николаевича.

Августъ 6. Преображеніе Господне. **15.** Успеніе Пресвятыя Богородицы. **29.** Усѣкновеніе главы Предт. и Крест. Іоанна.

Сентябрь 8. Рождество Пресвятыя Богородицы. **14.** Воздвиженіе Честн. и Животв. Креста Господня. **26.** Св. Апостола Іоанна Богослова.

Октябрь 1. Покровъ Пресвятыя Богородицы. **5.** Тезоимен. Наслѣд. Цесар. и Вел. кн. Алексѣя Николаевича. **21.** Восшествіе на престолъ Государя Императора Николая Александровича. **22.** Казанской чудотв. иконы Пресв. Богородицы.

Ноябрь 14. Рожденіе Государыни Императрицы Маріи Ѳеодоровны. **21.** Введеніе во храмъ Пресв. Богородицы.

Декабрь 6. Св. Николая Чудотворца. Тезоименитство Государя Императора Николая Александровича. **25.** Рождество Господа нашего Іисуса Христа. **26** и **27.** Дни праздника Рожд. Христова.

Дни, въ которые воспрещается вѣнчаніе браковъ.

1. Наканунѣ среды и пятницы, а также наканунѣ воскресныхъ, праздничныхъ и высокоторжественныхъ дней: восшествія на престолъ Государя Императора и Коронаціи.
2. С 1 февраля по 5 апрѣля по случаю сырной недѣли, великаго поста и праздника Пасхи.
3. Во весь Петровъ и Успенскій постъ, а также наканунѣ и въ день усѣкновенія главы Іоанна Предтечи.
4. Съ 15 ноября по 6 января включительно по случаю поста и праздниковъ Рождества Христова.

Солнечныя затменія.

Іюня 4. Видимо какъ **полное** въ Сибири, начиная отъ г. Красноярска и далѣе къ сѣверу, сѣверо-востоку; **неполное**, видимо на сѣверѣ Финляндіи, по побережью Ледовитаго океана и сѣверо-восточной Сибири.

Ноября 29.—частное, не видимое въ Россіи.

Когда въ Полтавѣ 12 часовъ дня, тогда:

Петербургѣ	11 ч. 42 м. 56 с.	въ Парижѣ	9 ч. 51 м. 4 с.
Москвѣ	12 ч. 12 м. — с	„ Лондонѣ	9 ч. 39 м. 4 с.
Варшавѣ	11 ч. 5 м. 48 с.	„ Берлинѣ	10 ч. 34 м. 56 с.
Кіевѣ	11 ч. 43 м. 48 с.	„ Мадридѣ	9 ч. 24 м. 24 с.
Харьковѣ	12 ч. 6 м. 40 с.	„ Константинополѣ	11 ч. 41 м. 4 с.
Одессѣ	11 ч. 54 м. 40 с.	„ Пекинѣ	5 ч. 30 м. 56 с.
Тифлисѣ	12 ч. 40 м. 56 с.	„ Вѣнѣ	10 ч. 46 м. 56 с.
Архангельскѣ	12 ч. 15 м. 56 с.	„ Римѣ	10 ч. 31 м. 12 с.
Вятѣ	11 ч. 18 м. 8 с.	„ Нью-Іоркѣ	5 ч. 25 м. 56 с. ноч.
Иркутскѣ	4 ч. 38 м. 48 с.		
Якутскѣ	6 ч. 20 м. 48 с. веч.		

Дни недѣли.	Числа по старому стилю.	ЯНВАРЬ (Січень). 31 день.	Числа по новому стилю.
Чт.	1	⊕ **Новый годъ. Обрѣзаніе Господне.**	14
Пт.	2	Св. Сильвестра. Прп. Сераф. Саров.	15
Сб.	3	Прор. Малахіи. Мч. Гордія.	16
		Недѣля 31-я по св. Тройцѣ.	
Вс	4	Соборъ 70-ти апостоловъ.	17
Пн.	5	Мч. Ѳеопемпта. Прор. Михея	18
Вт.	6	⊕ **Богоявленіе (Крещеніе) Господне.**	19
Ср.	7	⊕ Соборъ Св. Іоанна Крестителя.	20
Чт.	8	Прп. Георгія и Емил. Мц. Василисы.	21
Пт.	9	Мч. Поліевкта. Св. Филиппа, митр. Московскаго.	22
Сб.	10	Св. Григорія, еп. Нисскаго.	23
		Недѣля 32-я по св. Тройцѣ.	
Вс.	11	Прп. Ѳеодосія Великаго и Михаила.	24
Пн.	12	Мц. Татіаны. Мч. Петра и Мертія.	25
Вт.	13	Мч. Ермила и Стратоника.	26
Ср.	14	Св. Равноап. Нины.	27
Чт.	15	Прп. Павла и Іоанна.	28
Пт.	16	Поклоненіе веригамъ ап. Петра.	29
Сб.	17	Прп. Антонія Великаго.	30
		Недѣля о Мытарѣ и Фарисеѣ.	
Вс.	18	Свт. Аѳанасія и Кирилла, арх. Александрійскаго.	31
Пн.	19	Пр. Макарія Египетскаго.	Февраль. 1
Вт	20	Прп. Евфимія Великаго	2
Ср	21	Прп. Максима Исповѣдника.	3
Чт.	22	Ап. Тимоѳея. Прмч. Анастасія.	4
Пт.	23	Свмч. Климента. Прп. Геннадія.	5
Сб.	24	Прп. Ксеніи. Мч. Вавилы.	6
		Недѣля о Блудномъ сынѣ.	
Вс.	25	Св. Григорія Богослова.	7
Пн.	26	Прп. Ксенофонта, Маріи, Аркадія и Іоанна.	8
Вт.	27	Перенесеніе мощей Св. Іоанна Златоуста.	9
Ср.	28	Прп. Ефрема Сирина.	10
Чт.	29	Перенесеніе мощей Свмч. Игнатія Богоносца.	11
Пт.	30	⊕ Соборъ Трехъ Святителей: Василія Великаго, Григорія Богослова и Іоанна Златоустаго.	12
Сб.	31	Мч. Кира и Іоанна. Св. Никиты.	13

Ярмарки въ Полтавской губер[...]

(Цифры послѣ названій селъ [...]довъ показываютъ продолж[...]ность ярмарки).

1. Липовая Долина, Гад. у. [...]лики, Кобеляк. у. 2. Гнѣ[...] Лохв. у. 3. Барышовка, [...] 3. Поповка, Пир. у. 3. [...]ки 7. Горошинъ, Хорол. [...] Зубани, Хорол. у. 3.

2. Бѣлоусовка, Лохв. у. 3.

6. Золотоноша 3. Яцыны, Л[...] 3. Яблоново, Лубенск. [...] Шарковщина, Мирг. у. 2 [...]реяславъ 7. Черняховка, [...] 3. Плоское, Полт. у. 3.

7. Соколовая Балка, Конст[...] Козловъ, Пер. у. 3.

8. Матяшовка, Миргор. у. 3

10. Бѣлошапки, Пир. у. 3.

11. Гадячъ 2. Гельмязово, Зо[...] 3. Матвѣевка, Зол. у. 3. [...] Коб. у. 5. Яреськи, Мир[...] 3. Борки, Хорол. у. 3.

17. Сизоновка, Золот. у. 2. [...]товъ, Зол. у. 2. Мельник[...] у. 3. Ковельщина, Кобел[...] Малая Нефорощанка, Ко[...] 3. Липовое, Крем. у. 2. [...]ки, Миргородск. у. 3. [...] Пер. у. 2. Ташань, Пер. [...] Сергѣевка, Пир. у. 3. [...]ховка, Кобеляк. у. 6.

18. Золотоноша 3. Царичанка [...] у. 8. Орчиковая Черне[...] Кон. у. 3. Семеновка, Ко[...]

19. Любарцы, Пер. у. 2.

21. Еремѣевка, Золот. у. 3. [...]ловка, Зѣньк. у. 2. Лох[...] Пологи Яненки, Пер. у.

23. Лозовый Яръ, Пир. у. 3. [...]тава 7.

Ъ Полтавѣ солнце

восходитъ.	заходитъ.
7 ч. 53 м.	4 ч. 26 м.
7 ч. 43 м.	4 ч. 42 м.
7 ч. 30 м.	4 ч. 58 м.

Фазы луны.

1. Послѣдн. четв. ☾
9. Новолуніе. ●
15. Первая четв. ☽
23. Полнолуніе. ○

Для замѣтокъ.

Ярмарки въ Полтавской губерніи.

(Цифры послѣ названій селъ и городовъ показываютъ продолжительность ярмарки).

25. Кишенка, Коб. у. 2. Лукомье, Луб. у. 3. Старое, Пер. у. 2. Песчаное, Пол. у. 3. Рогинцы, Ром у. 2. Бѣлоцерковка, Хор. у. 3.

27. Демьяновка, Хор. у. 3. Озеряне, Лох. у. 4. Богачка, Мир. у. 3.

28. Малая Перещепина, Конст. у. 3.

29. Бубновая Слободка, Зол. у. 3.

30. Жовнинъ, Зол. у. 3, Прохоровка, Зол. у. 3. Орликъ, Кобеляк. у. 2. Нефороща, Кон. у. 3. Карпиловка, Луб. у. 3. Миргородъ 5. Лукьяновка, Пер. у. 3. Фарбовано, Пирятин. у. 3. Сторожевое, Полт. у. 3. Коровинцы, Ром. у. 2. Старый Калкаевъ, Хор. у. 3. Еньки, Хор. у. 3.

Дни недѣли.	Числа по старому стилю.	ФЕВРАЛЬ (Лютый). 28 дней.	Числа по новому стилю.
		Недѣля Мясопустная.	
Вс.	1	Мч. Трифона. Прп. Петра.	14
Пн	2	✠ **Срѣтеніе Господне.**	15
Вт.	3	Св. Сѵмеона Богопріимца и Анны пророчицы.	16
Ср.	4	Прп. Исидора и Кирилла.	17
Чт.	5	Мц. Агафіи и Ѳеодуліи. Св. Ѳеодосія Черниговскаго. Ик. Б. М Елецкой-Черниговской.	18
Пт.	6	Св. Вукола, еп. Смирнскаго.	19
Сб.	7	Прп Парѳенія и Луки Елладскаго.	20
		Недѣля сыропустная.	
Вс.	8	Вмч. Ѳеодора Стратилата.	21
Пн.	9	Мч. Никифора. Свмч. Маркелла.	22
Вт.	10	Свмч. Харлампія. Мч. Порфирія.	23
Ср.	11	Свмч. Власія. Прп. Димитрія.	24
Чт.	12	Св. Мелетія. Св. Алексія, митр. Московскаго. Иверской ик. Б. М.	25
Пт.	13	Прп. Мартиніана и Симеона.	26
Сб	14	Св. равноап. Кирилла, первоучителя славянскаго.	27
		Недѣля 1-я великаго поста.	
Вс.	15	Ап. Онисима. Прп. Евсевія.	28
Пн.	16	Мч. Памфила и Павла.	1
Вт	17	Вмч. Ѳеодора Тирона. Св Маріамны	2
Ср.	18	Св. Льва. Прп. Агапита.	3
Чт.	19	Св. Ап. Архипа и Филимона.	4
Пт.	20	Прп. Льва. Св. Агаѳона.	5
Сб.	21	Прп. Тимоѳея. Св. Евстаѳія. Ик. Б. М. Козельщанской.	6
		Недѣля 2-я великаго поста.	
Вс.	22	Мч. Маврикія и Фотина.	7
Пн.	23	Свмч. Поликарпа.	8
Вт.	24	✠ 1-е и 2-е Обрѣтеніе Главы Іоанна Предтечи.	9
Ср.	25	Св. Тарасія.	10
Чт.	26	Прп. Порфирія. Мч. Севастіана.	11
Пт.	27	Прп. Прокопія и Тита Печерскаго.	12
Сб.	28	Прп. Василія, Марины, Киры и Домникіи.	13

Ярмарки въ Полтавской губерн[illegible]

(Цифры послѣ названій селъ [illegible] довъ показываютъ продолж[illegible] ность ярмарки).

Полтавѣ солнце восходитъ.	заходитъ.
7 ч. 12 м.	5 ч. 17 м.
6 ч. 54 м.	5 ч. 34 м.
6 ч. 34 м.	5 ч. 50 м.

Фазы луны.

7. Новолуніе. ●
14. Первая четв. ☽
22. Полнолуніе. ○

Для замѣтокъ.

2. Лѣплявое, Золот. у. 3. [illegible] Каневцы, Зол. у. 2. [illegible] Зѣн. у. 5. Заочепскъ, Ко[illegible] Чорбовка (Кустолово) Ко[illegible] Константиноградъ 2. Д[illegible] Гряды, Кон. у. 3. Михай[illegible] Конст. у. 3. Столбовахи, [illegible] у. 3. Кременчугъ 7. Вѣ[illegible] ковцы, Лох. у. 3. Дащенк[illegible] у. 3. Куринька, Лох. у. [illegible] лотухи, Луб. у. 3. Чутовк[illegible] у. 2. Устивица, Мир. у. [illegible] мутецъ, Мир. у. 2. Щ[illegible] Мир. у. 3. Борисполь, Пе[illegible] Круполь, Пер. у. 2. Ч[illegible] Пер. у. 3. Помокли, Пе[illegible] Хоцки, Пер у. 3. Кантак[illegible] Пирятин. у. 3. Глинскъ [illegible] у. 3. Пекари, Ром. у. [illegible] киты, Хор. у. 3. Сухор[illegible] Хор. у. 3.

4. Гельмязовъ, Зол. у. 3. [illegible] ки, Зол. у. 3. Кобеляки [illegible] леберда, Крем. у. 3. [illegible] Крынки, Крем. у. 3. Те[illegible] Пир. у. 3. Кривая Руда [illegible] ная) Хор. у. 3.

5. Лукаши, Пер. у. 3.

6. Бербеницы, Лох. у. 3. Л[illegible] Комышна, Мир. у. 3. [illegible] славъ 3. Диканька, Пол[illegible]

8. Драбиновка, Коб. у. 3.

10. Ромны 30. Вербки, Хо[illegible]

11. Линовицы, Пир. у. 3. [illegible] Пир. у. 3.

12. Китайгородъ, Коб. у. 7.

13. Варва, Лох. у. 3. Сѣнч[illegible] у. 7. Юсковцы, Луб. у. [illegible] шетиловка, Полт. у. 4.

14. Студеники, Пер. у. 3.

Ярмарки въ Полтавской губерніи.

(Цифры послѣ названій селъ и городовъ показываютъ продолжительность ярмарки).

15. Подолки, Гад. у. 2. Пирятинъ 3. Занченцы, Хор. у. 7.

17. Тагамлыкъ, Конст. у. 3. Оболонь, Хор. у. 2.

18. Вороньки, Лох. у. 7. Барышовка, Пер. у. 3. Иваница, Прил. у. 3. Моисеевка, Хор. у. 3.

19. Бѣлоусовка, Зол. у. 3. Ганебное, Кон. у. 3. Кирилловка, Кон. у. 3. Рублевка, Крем. у. 3. Великое Селецкое, Луб. у. 3. Зубовка, Мир. у. 3.

20. Крутая Балка, Конст. у. 3.

21. Борки, Гад. у. 3.

22. Барановка, Мир. у. 3.

24. Матвѣевка, Зол. у. 3. Кропивна, Зол. у. 3. Бригадировка, Коб. у. 3. Переволочное, Коб. у. 7. Варваровка, Конст. у. 3. Шушваловка, Крем. у. 3. Войтово, Пер. у. 2. Галка, Ромен. у. 3. Горошинъ, Хор. у. 3.

25. Мануйловка, Крем. у. 3. Савинцы, Миргор. у. 3. Рогозово, Пер. у. 3.

МАРТЪ (Березіль).

31 день.

Дни недѣли.	Числа по ст. стилю.	Числа по новому стилю.
Недѣля 3-я великаго поста.		
Вс.	1	14
Пн.	2	15
Вт.	3	16
Ср.	4	17
Чт.	5	18
Пт	6	19
Сб.	7	20
Недѣля 4-я великаго поста.		
Вс.	8	21
Пн.	9	22
Вт.	10	23
Ср.	11	24
Чт.	12	25
Пт.	13	26
Сб.	14	27
Недѣля 5-я великаго поста.		
Вс.	15	28
Пн	16	29
Вт.	17	30
Ср	18	31
Чт.	19	1
Пт.	20	2
Сб.	21	3
Недѣля 6-я великаго поста.		
Вс.	22	4
Пн.	23	5
Вт	24	6
Ср	25	7
Чт.	26	8
Пт	27	9
Сб.	28	10
Недѣля св. Пасхи.		
Вс.	29	11
Пн.	30	12
Вт.	31	13

Апрѣль.

Прмц Евдокіи. Мч. Нестора.
Свмч. Ееодота Св. Арсенія.
Мч. Евтропія, Клеоника и Василиска.
Прп. Герасима. Мч. Павла.
Мч. Конона Исаврянина. Прп. Марка
Св. 42 мучениковъ въ Аммореи. Прп. Аркадія.
Свмч. Василія, Ефрема, Евгенія. Прп. Павла.

Прп. Ѳеоеилакта и Дометія.
Св. 40 мучениковъ Севастійскихъ. Св. Кесарія.
Мч. Кипріана, Виктора и Викторина. Ик. М. Б. Ильинской-Черниговской.
Прп. Софронія.
Прп. Ѳеофана. Свт. Григорія.
Мч. Александра и мц. Христины.
Прп. Венедикта. Св. Ѳеогноста.

Мч. Агапія, Александра и Никандра.
Мч. Савина, Іуліана и Трофима.
Прп. Алексія, человѣка Божія.
Св. Кирилла. Прп. Анина.
Мч. Хрисанѳа и мц. Даріи.
Прп. Іоанна и Сергія.
Прп. Іакова Исповѣдника.

Входъ Господень въ Іерусалимъ.
Прмч. Никона. Мц. Лидіи.
Св. Артемона. Пр. Іакова.
✠ **Благовѣщеніе Пресвятой Богородицы.**
Соборъ Архангела Гавріила.
Мц. Матроны. Прп. Іоанна.
Прп. Иларіона и Стефана.

✠ **Пасха (Свѣтло Христово Воскресеніе).**
Прп. Іоанна Лѣствичника. Свт Зосимы
Прп. Аполлонія. Св. Іоны, митр. Кіевскаго.

Ярмарки въ Полтавской губерніи.

(Цифры послѣ названій селъ и городовъ показываютъ продолжительность ярмарки).

1. Крестителево, Зол. у. 3
кій Хуторъ, Зол. у. 25.
цы, Зол. у. 3. Великія
Зѣнькъ. у. 4. Покровско
у. 3. Царичанка, Коб. у.
тально, Кон. у. 4. Пар
Кон. у. 2. Рясское, Ко
Максимовка, Конст. у.
бино, Крем. у. 16. Песка
у. 3. Гудима, Лох. у. 3
Лох. у. 3. Лазорки, Лу
Сиѣтинъ, Луб. у. 3. М
7. Поповка, Мир. у. 3.
Мирг. у. 3. Селище, П
Яблоновка, Пир. у. 9.
ка, Полт. у. 3. Бобрик
у. 3. Липовое, Ром. у.
новка, Хор. у. 2. Бер
Хор. у. 3.

4. Гельмязово, Зол. у. 3.
7. Константиновка, К
Ново-Парафіевка, Конс
Медвѣжье, Ром. у. 2.

6. Липовая Долина, Гад
Бубновая Слободка, Зо
Новые Сенжары, Кобел
Остапье, Хор. у. 3.

8. Машевка, Конст. у. 3.

9. Великая-Буромка, Зол
Ковалевка, Зѣн. у. 2.
Коб. у. 3. Карловка, К
Соколовая Балка, Конс
Омельникъ, Крем. у. 3.
Лох. у. 3. Оржица,
Кибинцы, Мир. у. 2.
Прил. у. 5. Гавриловк
у. 2. Сакунова Слобода,
3. Вѣлоцерковка, Хор
Устимовка, Хор. у. 3.

11. Дейкаловка, Зѣн. у.
ново, Лубен. у. 7. Со
Мирг. у. 3. Воронько
4. Буняковка, Коб. у.

13. Жовнинъ, Зол. у. 3
Лох. у. 2. Жирковка,
3. Глинскъ, Ром. у. 2
Ром. у. 3. Семеновка,

Полтавѣ солнце

	восходитъ.	заходитъ.
	6 ч. 17 м.	6 ч. 03 м.
	5 ч 56 м.	6 ч. 18 м.
	5 ч. 34 м.	6 ч. 34 м.

Фазы луны.

2. Послѣдн. четв. ☾
8. Новолуніе. ●
15. Первая четв. ☽
23. Полнолуніе. ○
31. Послѣдн. четв. ☾

Для замѣтокъ.

15. Веево, Гадяч. у. 3. Кустолово, Коб. у. 4. Лохвица 2. Шишаки, Мирг. у. 4. Прилуки 5. Балаклѣя, Хор. у. 3.

17. Веприкъ, Гад. у. 3. Ирклѣевъ, Зол. у. 2. Мячка, Коб. у. 3. Вѣлуховка, Кон. у. 3. Ивановка, Конст. у. 3. Медвѣдовка, Кон. у. 2. Руновщина, Кон. у 4. Горбы, Крем. у. 3. Курчановка, Крем. у. 3 Литвяки, Луб. у. 3. Старый Иржавецъ, Луб. у. 7. Богачка, Мир. у. 3. Хопки, Пер. у. 2. Сергѣевка, Пир. у. 3. Васильевка, Полт. у. 4. Рогинцы, Ром. у. 2. Веселый Подолъ, Хор у. 3. Зубани Хор. у. 3.

18. Мельники, Зол. у. 4.

19. Волковцы, Ром. у. 3.

20. Чутово, Полт. у. 3.

21. Моволѣевка, Крем. у. 2.

22. Комличи, Гад. у. 3. Васютинцы, Зол у. 2. Гельмязовъ, Зол. у. 3. Опошня, Зѣн. у. 6. Кобеляки 13. Красная Горка, Кон. у. 3. Мажарово, Кон. у. 3. Писаревка, Кон. у. 4. Манжелѣи, Крем. у. 3. Лохвица 2. Комышня, Мирг. у. 5. Мачехи, Полт. у. 3. Прилуки 5. Покровская Богачка, Хор. у. 3.

23. Русскій Орчикъ, Конст. у. 3.

25. Гадячъ 6. Богодуховка, Зол. у. 5. Еремѣевка, Зол. у. 3. Чорбовка (Кустолово), Коб. у. 3. Зачепиловка, Кон. у. 2. Федоровка, Кон. у. 3. Пузиково, Крем. у. 4. Федунка, Мирг. у. 5. Беревань, Пер. у. 3. Ташанъ, Пер у. 4. Васильевка, Полт. у. 3. Рѣшетиловка, Полт. у 3. Искровка, Полт. у. 2. Сребное, Прил. у. 7. Великіе Бубны, Ром. у. 3. Хоружевка, Ром. у. 3. Хоролъ 5. Васильевка, Хор. у. 2. Демьяновка, Хорол. у. 3. Худолѣевка, Хорол. у. 3.

Дни недѣли.	Числа по старому стилю.	АПРѢЛЬ 30 дней. (Квітень).	Числа по новому стилю.	Ярмарки въ Полтавской губ. (Цифры послѣ названій селъ и городовъ показываютъ продолжительность ярмарки).
Ср.	1	Прп. Маріи Египетской	14	1. Золотоноша 2. Пиратин
Чт.	2	Прп Тита. Мч. Поликарпа.	15	
Пт	3	Прп Никиты Исповѣдника и Иллирика.	16	2 Переяславъ 4.
Сб.	4	Прп. Іосифа, Георгія и Зосимы.	17	
		Недѣля 2-я по св. Пасхѣ.		
Вс.	5	Мч. Ѳеодула. Пр. Платона.	18	3. Константиноградъ 4. Гр
Пн.	6	Пр. Меѳодія	19	3. Лохвица 2. Хмѣлов
Вт.	7	Св. Георгія, Прп. Даніила.	20	3. Горошинъ, Хор. у.
Ср.	8	Ап. Иродіона, Флегонта и Ермія.	21	
Чт.	9	Мч. Евпсихія. Прмч. Вадима.	22	5. Капустинцы, Гад. у.
Пт.	10	Мч. Терентія, Максима, Іакова.	23	ковъ 4. Машевка, Ков
Сб.	11	Свмч Антипы.	24	Хомутецъ, Мирг. у.
				ковцы, Прил. у. 3.
		Недѣля 3-я по св. Пасхѣ.		
Вс.	12	Прп. Василія.	25	6. Сары, Гад. у. 3.
Пн.	13	Свмч. Артемона.	26	
Вт.	14	Св. Мартина.	27	8. Крутая Балка, Конст.
Ср.	15	Ап. Аристарха, Пуда и Трофима.	28	
Чт.	16	Мц Агапіи; Хіоніи и Ирины. Ик. Б. М. Ильинской-Черниговской.	29	10. Бубновая Слободка, Зо
Пт.	17	Мч. Симеона и Ананія.	30	
Сб.	18	Прп. Іоанна. Свт. Космы. Мч. Виктора	1	12. Андріяшевка, Лох. у. 3. Яненки, Пер. у. 2. Вы Пир. у. 3.
		Недѣля 4-я по св. Пасхѣ.	Мая	
Вс.	19	Прп. Іоанна Ветхопещерника.	2	20. Яготинъ, Пир. у. 3.
Пн.	20	Прп. Ѳеодора и Анастасія.	3	
Вт.	21	Свмч. Іаннуарія. Мч. Ѳеодора.	4	22. Лютенька, Гад. у. 3.
Ср.	22	Прп. Ѳеодора. Ап. Луки.	5	зовъ, Зол. у. 2. Ир
Чт.	23	♔ ✠ Вмч. Георгія Побѣдоносца. Мц. Александры царицы.	6	Зол. у. 2. Соколка, Ко Зачепиловка, Кон. у. Перещепина, Конст. у. симовка, Конст. у. 3. 3. Яблоново, Луб. у. вица, Мирг. у. 2. Ста у. 2. Милорадово, Пи Смирянка, Прил. у.
Пт.	24	Мч. Саввы. Прп. Елисаветы.	7	рецы, Прил. у. 3. Кр
Сб.	25	Ап. и Евангелиста Марка.	8	(Казенная) Хор. у. 3.
		Недѣля 5-я по св. Пасхѣ.		23. Гадячъ 6. Великіе Кан
Вс.	26	Свмч. Василія. Св. Стефана.	9	у. 2. Варваровка, Ков Михайловка, Конст. у.
Пн.	27	Ап. и Свмч. Симеона.	10	ловая Балка, Конст.
Вт.	28	Мч. Максима и Виталія Св. Кирилла.	11	расковѣя, Конст. у. 2
Ср.	29	Св. 9-ти мучениковъ въ Кизикѣ. Прп. Мемнона.	12	Крем. у. 3. Бѣлоз Лохн. у. 3. Пологи
Чт.	30	Ап. Іакова.	13	Пер. у. 2. Городище. 2. Байракъ, Полт. у. Сенжары, Полт. у. 3.

Полтавѣ солнце восходитъ.	заходитъ.
5 ч. 11 м.	6 ч. 50 м.
4 ч. 51 м.	7 ч. 06 м.
4 ч. 34 м.	7 ч. 21 м.

Фазы луны.

7. Новолуніе. ●
14. Первая четв. ☽
22. Полнолуніе. ○
29. Послѣдн. четв. ☾

Для замѣтокъ.

Ярмарки въ Полтавской губерніи.
(Цифры послѣ названій селъ и городовъ показываютъ продолжительность ярмарки).

Прил. у. 3. Сребное, Прил. у. 2 Засулье, Ром. у. 3. Ободовка, Хор. у 3. Рудовка, Хор. у. 6.

25. Великая Буромка, Зол. у. 2. Заиченцы, Зѣн. у. 2 Драбиновка, Коб. у. 3. Буняковка, Коб. у. 4. Бѣлоусовка, Лох. у. 3. Озеряне, Лох. у. 4. Волковцы, Ром у. 3.

29. Вродщина, Коб. у. 4.

30. Сватки, Гад. у. 3. Броварки, Крем. у. 5.

Дни недѣли.	Числа по старому стилю.	**М А Й** (Травень). 31 день.	Числа по новому стилю.
Пт.	1	Прор. Іереміи. Прп. Пафнутія.	14
Сб	2	Св. Аѳанасія Великаго. Мц. Зои. Перенесеніе мощей кн Бориса и Глѣба.	15
		Недѣля 6-я по св. Пасхѣ.	
Вс.	3	Мч. Тимовея и мц. Мавры. Прп. Ѳеодосія Кіево-Печерскаго.	16
Пн.	4	Мц. Пелагеи. Свмч. Сильвана.	17
Вт.	5	Вмц. Ирины.	18
Ср.	6	♔ Прп. Іова многострадальнаго.	19
Чт.	7	✠ **Вознесеніе Господне.** Знаменіе Креста Господня въ Іерусалимѣ.	20
Пт.	8	✠ Ап. и Евангелиста Іоанна Богослова. Прп. Арсенія.	21
Сб.	9	✠ Перенесеніе мощей Свт. Николая Чудотворца. Прор. Исаіи.	22
		Недѣля 7-я по св. Пасхѣ.	
Вс	10	Св. Ап. Симона Зилота.	23
Пн.	11	Св. равноап. Кирилла и Меѳодія	24
Вт.	12	Св. Епифанія.	25
Ср.	13	Мч Александра и мц. Гликеріи.	26
Чт.	14	☙ Мч. Исидора и Максима.	27
Пт.	15	Прп. Пахомія Великаго.	28
Сб.	16	Прп. Ѳеодора.	29
		Недѣля 8-я по св. Пасхѣ.	
Вс	17	✠ **Пятидесятница (День Св. Троицы).**	30
Пн.	18	✠ **День Св Духа.** Мч. Ѳеодота, Петра, Андрея.	31
Вт.	19	Свмч. Патрикія.	Іюнь. 1
Ср.	20	Мч. Ѳалалея. Обрѣтеніе мощей Св. Алексія, митр. Московскаго.	2
Чт.	21	Св. равноап. царя Константина и матери его Елены.	3
Пт.	22	✠ [redacted] Мч. Василиска.	4
Сб.	23	Прп. Михаила Мч. Михаила. Прп. Евфросиніи.	5
		Недѣля 1-я по св. Троицѣ.	
Вс.	24	Прп. Симеона Столпника.	6
Пн	25	✠ 3-е обрѣтеніе главы Іоанна Предтечи.	7
Вт.	26	Св. ап. Карпа Мц. Елены.	8
Ср.	27	Свмч. Ѳерапонта. Мц. Ѳеодоры.	9
Чт	28	Прп. Никиты.	10
Пт.	29	Мц. Ѳеодосіи.	11
Сб.	30	Прп. Исаакія Далматскаго.	12
		Недѣля 2-я по св. Троицѣ.	
Вс.	31	Ап. Ермія. Мч. Ермія и Философа.	13

Ярмарки
въ Полтавской губер
(Цифры послѣ названій сел
довъ показываютъ продол
ность ярмарки).

1. Красная Лука, Гад. у.
Гад. у. 2. Остановка,
Федунка, Мирг. у. 3. Лов
Пир. у. 3. Березовка, Пр
2. Великія Будища, З
Куземинъ, Зѣн. у. 3.
Крем. у. 3. Перервинц
3. Усовка, Пер. у. 2.
Пер. у. 3. Фарбованно,
Старый Калкаевъ, Хор
3. Царичанка, Коб у. 8.
венька, Конст. у. 3.
Чернетчина, Конст. у.
форощка, Конст. у. 3.
3. Бѣловодъ, Ром. у.
6. Хородъ 5.
7. Крестителево, Зол. у.
кій Хуторъ, Зол. у. 2.
Зол. у. 3. Борки, Зѣн.
лики, Коб. у. 2. Велик
Конст. у. 3. Рассеков
5. Пришибъ, Крем. у.
войтово, Крем у. 3.
Лохв у. 3. Миргородъ
ковъ, Пер. у. 4.
Пер. у. 3. Еники, Хор.
хоробонка, Хор. у. 2.
Хор. у. 3. Моисеевк
3. Поповка, Пир. у. 3.
8 Великое Селецкое,
Климовка, Конст. у.
9. Рашевка, Гад. у. 2.
Гад. у. 3. Ирклѣевъ,
Покровское, Зѣн. у.
Коб. у. 3. Соломино,
Хорошки, Коб. у. 2.
Конст. у. 3. Дар
Конст. у. 8. Градижс
у. 2. Варва, Лохв.
зоркп, Луб. у. 3.
Пер. у. 3. Студеник
3. Кантакузовка, Пе
Яблоновка, Пир. у. 3.
Вейсбаховка, Прил.
лаевка, Ром. у. 3.
Хор. у. 3. Демяновка.
10. Сизоновка, Зол. у. 2.
Конст. у. 3. Переяс
11. Синевка, Гад. у. 3.
Зол. у. 3. Пески, Лох
ташовка, Мирг. у. 3.
Пирят. у. 3. Искровка,
Карпиловка, Прил.

Полтавѣ солнце

восходитъ.	заходитъ.
4 ч. 19 м.	7 ч. 35 м.
4 ч. 06 м.	7 ч. 48 м.
3 ч. 57 м.	7 ч. 59 м.

Фазы луны.

6. Новолуніе.
14. Первая четв. ☽
22. Полнолуніе. ☺
29. Послѣдн. четв. ☾

Для замѣтокъ.

Ярмарки
въ Полтавской губерніи.
(Цифры послѣ названій селъ и городовъ показываютъ продолжительность ярмарки).

лаевка, Прил. у. 3. Пустовойтово и Ексютинцы, Ром. у. 3.
15. Шляховое, Конст. у. 3.
17. Борки, Гад. у. 3. Золотоноша 2. Кирилло-Аниовка, Зѣн. у. 3. Кобеляки 7. Кириловка, Кон. у. 3 Петровка, Конст. у. 3. Лубны 3. Сорочинцы, Мирг. у. 3. Березань, Пер. у. 2. Крупольг, Пер. у. 2 Линовицы, Пир у. 3. Тепловка, Пир. у. 7. Рѣпетиловка. Полт. у. 7. Березовка, Прил. у. 3. Оржица, Прил. у. 4. Глинскъ, Ром. у. 3.
18. Липовая Долина, Гадяч. у. 3. Столбовахи, Крем. у. 3. Горбани, Пер у. 3 Марьевка, Полт. у 2. Черн. Слобода, Ром. у. 2. Борки, Хор. у. 2. Ободонь, Хор. у. 3.
20. Потоки, Крем. у. 3. Чернухи, Лохв. у. 3. Помокли, Пер. у. 3.
21. Бѣлоусовка, Зол. у. 3 Черноваи, Зол. у. 3. Великая Павловка, Зѣн. у. 3 Китайгородъ, Коб у. 7. Ганебное, Конст. у. 3. Карловка, Кон. у. 2. Липовое, Крем. у. 3. Гольцы, Лох. у. 3. Золотухи, Луб. у. 3. Буевцы, Мирг. у. 3. Федунка, Мирг. у. 3. Ликанька, Полт. у. 3. Сторожевое, Полт. у. 3. Савинцы, Прил. у. 3. Худолѣевка, Хор. у. 3.
22. Ливенское, Коб. у. 3. Малая Перещепина, Конст. у 3. Протасовка, Ром. у. 3.
24. Гордановка, Зѣн. у. 3. Оржица, Луб. у. 3. Демидовка, Полт у. 5.
25. Голтва, Коб у. 2. Кишенка, Коб. у. 3. Богатая Чернетчина, Кон. у 3. Байракъ, Мирг. у. 3. Любарцы, Пер. у. 2. Прилуки 7.
29. Синевка, Тад. у. 3. Новые Сенжары, Коб. у. 6. Жабки, Лох. у. 3. Карпиловка, Луб. у. 3. Старый Иржавецъ, Луб. у. 2. Великій Перевозъ, Мирг. у. 3. Шишаки, Мирг. у. 3. Богачка, Мирг. у. 2. Переяславъ 3. Первовановка, Полт. у. 7. Ѳедоровка, Полт. у. 3. Ярошовка, Прил. у. 3. Семеновка, Хор. у. 3.
30. Лебяжье, Конст. у. 3.
31. Горошинъ, Хор. у. 3.

ІЮНЬ (Червень). 30 дней.

Дни недѣли.	Числа по старому стилю.		Числа по новому стилю.	Ярмарки въ Полтавской губ. (Цифры послѣ названій сел. и городовъ показываютъ продолжительность ярмарки).
Пн.	1	Мч. Іустина.	14	
Вт.	2	Св. Никифора. мч. Іоанна.	15	3. Ново-Парафіевка, Ковст
Ср.	3	Мч. Клавдія и Ипатія.	16	
Чт.	4	Св. Митрофана. Прп. Зосимы.	17	5. Опошня, Зѣн. у. 5.
Пт.	5	Блаж. Константина, митр. Кіевскаго в. кн. Игоря Черниговскаго.	18	Кон. у. 3. Еньковцы,
Сб	6	Прп. Иларіона и Виссаріона.	19	Комышна, Мирг. у. 5. чевка, Прил. у. 4. Дей Прил. у. 4. Курманы, Галка, Ром. у. 3 Бѣл ка, Хор. у. 2.
		Недѣля 3-я по св. Троицѣ.		
Вс.	7	Мч. Ѳеодота. Мц. Калеріи и Маріи.	20	
Пн.	8	Вмч. Ѳеодора Стратилата.	21	7. Милорадово, Полт. у.
Вт.	9	Св. Кирилла. (Начало Петрова Поста).	22	
Ср.	10	Свмч. Тимоѳея.	23	10. Матвѣевка, Зол. у. 3.
Чт	11	Св. Ап. Варѳоломея и Варнавы.	24	
Пт.	12	Прп. Онуфрія и Петра.	25	12. Лютенька, Гад. у. 3.
Сб.	13	Мц. Акилины и Антонины.	26	зонъ, Зол. у. 3. К Зол. у. 3. Дубовыя Гри у. 2. Орчиковая Чер Кон. у. 3. Келеберда, 3. Большія Крынки, 3. Бѣлоцерковка, Ло Мачехи, Полт. у 2 евка, Полт. у. 2.
		Недѣля 4-я по св. Троицѣ.		
Вс.	14	Прор. Елисея.	27	
Пн	15	Св. Іоны, митр. Московскаго. Прор. Амоса.	28	14 Сергѣевка, Пир. у. 3.
Вт	16	Прп. Тихона.	29	
Ср.	17	Мч. Мануила, Савела и Исмаила.	30	15. Пиратинъ 3. Портянки,
Чт.	18	Мч. Леонтія, Ипатія и Ѳеодула.	Іюль. 1	
Пт.	19	Св. Ап. Іуды, брата Господня.	2	18. Рогинцы, Ром. у. 2.
Сб	20	Свмч. Меѳодія.	3	19. Устивица, Мирг. у. 3.
		Недѣля 5-я по св. Троицѣ.		
Вс	21	Мч. Іуліана.	4	
Пн.	22	Свмч. Евсевія.	5	20. Березань, Пер. у. 2.
Вт.	23	Мц. Агриппины. Праздн. Срѣтенія Ик. Б. М. Владимірской.	6	
Ср.	24	✠ Рожденіе Предтечи и Крестителя Господня Іоанна.	7	24. Антоновка, Гад. у. 2. Буромка, Зол. у. 2. 6. Марковка, Коб. у чанка, Коб. у. 8. К 7. Андрішевка, Лох Яцины, Лохв. у. 3. Лохв. у. 3. Савинцы, Тарандинцы, Луб. у. цы, Луб. у. 3. Хомут у. 2. Яреськи, Мирг. логи Яненки, Пер. у. роницы, Полт. у. 3. П Великіе Бубны, Ром. ровницы, Ром. у. 2. Ром. у. 3. Кривая Ру ная) Хор. у. 3. Остапье,
Чт.	25	Прмц. Февроніи. Благовѣрн. кн. Петра.	8	
Пт.	26	Св. Діонисія. Ик. Б. М. Тихвинской.	9	
Сб	27	✠ **Праздн. Полтавской побѣды** (1709 г.). Прп. Самсона. Св. Севира.	10	
		Недѣля 6-я по св. Троицѣ.		
Вс.	28	Прп. Сергія и Германа.	11	
Пн.	29	✠ **Св. Ап. Петра и Павла.** (Конецъ Петрова Поста).	12	
Вт.	30	Соборъ 12-ти Апостоловъ. Ик. Б. М Горбаневской. (Разговѣніе).	13	

Полтавѣ солнце	восходитъ.	заходитъ.
3 ч. 52 м.	8 ч. 08 м.	
3 ч 53 м.	8 ч 09 м.	
3 ч. 58 м	8 ч 10 м.	

Фазы луны.

5. Новолуніе. ●
12. Первая четв.)
20. Полнолуніе. ○
27. Послѣдн. четв. (

Для замѣтокъ.

Ярмарки въ Полтавской губерніи. (Цифры послѣ названій селъ и городовъ показываютъ продолжительность ярмарки).

26. Яготинъ, Пир. у. 3.

29. Гадячъ 6. Великій Хуторъ. Зол. у. 2. Еремѣевка, Зол. у. 2. Великіе Каневцы, Зол. у. 2. Орликъ, Коб. у. 5. Бригадировка, Коб. у. 3. Комаровка, Коб. у. 3. Константиноградъ 4. Крутая Балка, Конст. 3. Кобелячекъ, Крем. у. 3. Федоровка (Фидровка) Крем. у. 3. Манжелѣя, Крем. у. 3. Варва, Лохв. у. 3. Куринька, Лохв. у. 3. Барановка, Мирг. у. 3. Борисполь, Пер. у. 2. Козловъ, Пер. у. 3. Хоцки, Пер. у. 2. Линогубовка, Пир. у. 3. Валясное, Полт. у. 5. Сторожевое, Полт. у. 3. Рудовка, Прил. у. 3. Ромны 5. Хоролъ 5.

Дни недѣли.	Числа по старому стилю.	**І Ю Л Ь** (Липень). 31 день.	Числа по новому стилю.
Ср.	1	Мч. безсребренниковъ Космы и Даміана.	14
Чт.	2	Положеніе ризы Пресв. Богородицы во Влахернѣ.	15
Пт.	3	Мч. Іакинеа, Мокія и Марка.	16
Сб.	4	Св. Андрея, арх. Критскаго.	17
		Недѣля 7-я по св. Троицѣ.	
Вс.	5	Обрѣтеніе мощей прп. Сергія Радонежскаго. Прп. Аѳанасія.	18
Пн.	6	Прп. Сысоя.	19
Вт.	7	Прп. Ѳомы и Акакія.	20
Ср.	8	Явленіе Ик. Б. М. Казанской.	21
Чт.	9	Свмч. Панкратія и Кирилла. Св. Ѳеодора.	22
Пт.	10	Прп. Антонія Печерскаго.	23
Сб.	11	В. Княгини Ольги (Елены)	24
		Недѣля 8-я по св. Троицѣ.	
Вс.	12	Мч. Прокла и Иларія.	25
Пн.	13	Соборъ Архангела Гавріила.	26
Вт.	14	Св. Ап. Акилы. Мч. Іуста.	27
Ср.	15	✠ Св. равноап. в. кн. Владиміра.	28
Чт.	16	Свмч. Аѳиногена. Мч. Павла.	29
Пт.	17	Вмц. Марины.	30
Сб.	18	Прп. Іоанна Печерскаго.	31
		Недѣля 9-я по св. Троицѣ.	
Вс.	19	Прп. Мокрины и Дія. Обрѣтеніе мощей прп. Серафима Саровскаго.	1
Пн.	20	✠ Прор. Иліи. Прп. Аврамія.	2
Вт.	21	Прп. Сумеона и Іоанна.	3
Ср.	22	✠ Св. равноап. Маріи Магдалины.	4
Чт.	23	Мч. Трофима и Ѳеофила.	5
Пт.	24	Св. благов. кн. Бориса и Глѣба.	6
Сб.	25	Успеніе св. Анны, матери Пресвятой Богородицы.	7
		Недѣля 10-я по св. Троицѣ.	
Вс.	26	Свмч. Ермолая и Ермиппа. Прмц. Параскевы.	8
Пн.	27	Свмч. Пантелеймона. Св. Николая.	9
Вт.	28	Праздн. Ик. Б. М. Смоленской. (Одигитріи).	10
Ср	29	Мч. Каллиника и мц. Ѳеодосіи	11
Чт.	30	✠ Св. Ап. Силы и Силуана.	12
Пт.	31	Св. прав. Евдокима Мц. Іулитты.	13

А в г у с т ъ.

Ярмарки въ Полтавской губерніи. (Цифры послѣ названій селъ и городовъ показываютъ продолжительность ярмарки).

Полтавѣ солнце

	восходитъ.	заходитъ.
	ч. 08 м.	8 ч. 03 м.
	ч. 19 м.	7 ч. 52 м.
	ч. 32 м.	7 ч. 40 м.

Фазы луны.

4. Новолуніе. ●
12. Первая четв. ☽
19. Полнолуніе. ○
26. Послѣдн. четв. ☾

Для замѣтокъ.

Ярмарки въ Полтавской губерніи. (Цифры послѣ названій селъ и городовъ показываютъ продолжительность ярмарки).

2. Подставки, Гад. у. 3.

8. Великія Будища, Зѣн
Богатая Чернетчина, М
Жирковка, Конст. у. 3
ковѣя, Конст. у. 2. Лю
Балаклѣя, Хор. у. 3.

10. Богодуховка, Зол. у. 5.
ки, Коб. у. 7.

12. Вороньки, Лохв. у. 3.

13. Песчаное, Полт. у. 3.

15. Вознесенское, Зол. у. 5
Зѣн. у. 2. Содошино, К
Пески, Лох. у. 3. Мир
Богачка, Мир. у. 3. И
тово и Акеютинцы, Р

20. Лютенька, Гад. у. 3. К
Зол. у. 3. Манчка, К
Ганебное, Конст. у. 3.
евка, Конст. у. 3. Ол
Крем. у. 5. Гудима, Л
Жабки, Лох. у. 3.
Луб. у. 2. Снѣтинъ, К
Устивица, Мирг. у. 2. К
3. Лозовый Яръ, Ши
Полтава 30. Слободка
2. Васильевка, Хор. у.
новка, Хор. у. 2.

22. Соколовая Балка, Кон

24. Клищенцы, Зол. у. 5
чанка, Коб. у. 8.

27. Матѣевка, Зол. у. 3. К
Зѣн. у. 3. Козельщина
6. Драбиновка, Коб. у
чановка, Крем. у. 3.
Пер. у. 2. Засулье, К
Бѣлоцерковка, Хор. у.

Дни недѣли.	Числа по старому стилю.	**АВГУСТЪ** (Серпень). 31 день.	Числа по новому стилю.
Сб.	1	✠ Происхожденіе (выносъ) честныхъ древъ животворящаго Креста Господня. Мч. Маккавеевъ. (Начало Успенскаго Поста).	14
		Недѣля 11-я по св. Троицѣ.	
Вс.	2	Свмч. архид. Стефана. Блаж. Василія.	15
Пн.	3	Прп. Исаакія, Фавста и Антонія.	16
Вт.	4	Св. 7 отроковъ въ Ефессѣ. Мц. Евдокіи	17
Ср.	5	Мч. Евсигнія и Кантидія.	18
Чт.	6	✠ **Преображеніе Господне.**	19
Пт.	7	Прмч. Дометія. Мч. Марина.	20
Сб.	8	Св. Емиліана и Мирона.	21
		Недѣля 12-я по св. Троицѣ.	
Вс.	9	Ап. Матѳія.	22
Пн.	10	Мч архид. Лаврентія.	23
Вт.	11	Мц. Сосанны	24
Ср.	12	Мч. Фотія и Аникиты.	25
Чт.	13	Прп. свт. Тихона Задонскаго.	26
Пт.	14	Прор. Михея. Свмч. Маркелла. Перенесеніе мощей прп. Ѳеодосія Печерскаго.	27
Сб.	15	✠ **Успеніе Пресвятой Богородицы.** (Конецъ Успенскаго Поста)	28
		Недѣля 13-я по св. Троицѣ.	
Вс.	16	Перенесеніе Нерукотвореннаго Образа Господня. (Разговѣнье).	29
Пн.	17	Мч. Мирона. Прп. Алипія.	30
Вт.	18	Мч. Флора, Лавра и Ерма.	31
Ср.	19	Мч. Андрея Стратилата.	1
Чт.	20	Прор. Самуила. Мч. Севира.	2
Пт.	21	Св. Ап. Ѳаддея. Мц. Вассы.	3
Сб	22	Мч. Агафоника, Зотика и Акиндина.	4
		Недѣля 14-я по св. Троицѣ	Сен
Вс.	23	Мч. Луппа. Свмч. Иринея.	5
Пн.	24	Св. Петра, митр. Кіевскаго.	6
Вт.	25	Св. Ап. Варѳоломея и Тита.	7
Ср.	26	Мч. Адріана и мц. Наталіи.	8
Чт.	27	Прп. Пимена Великаго. Св. Ливерія.	9
Пт.	28	Прп. Моисея Мурина. Св. Пророчицы Анны.	10
Сб.	29	✠ **Усѣкновеніе главы Св. Іоанна Предтечи.** Поминовеніе воиновъ, на брани убіенныхъ. (Постъ).	11
		Недѣля 15-я по св. Троицѣ.	
Вс.	30	✠ Перенесеніе мощей благовѣрн. в. кн. Александра Невскаго.	12
Пн.	31	Положеніе пояса Пресв. Богородицы.	13

Ярмарки въ Полтавской губ

(Цифры послѣ названій сел довъ показываютъ продо ность ярмарки).

1. Великія Будища, Р Васютинцы, Зол. у. 2 ровка, Зол. у. 3. Борк 2. Вѣлики, Коб. у. 2. городъ, Коб. у. 6. П Конст. у. 2 Семеновк у. 3. Русскій Орчикъ у. 3. Галицкое, Крем. шань, Пер. у. 2. Че Пир. у. 3. Рѣшетилов у. 2 Пекари, Ром. у. шинъ, Хор. у. 3. Зубан 3. Покровская Богачка,

6. Гадячъ 3. Крестителев 3. Гельмязовъ, Зол. линцы, Зол. у. 2. Осо у. 4. Голтва, Коб у. 2. Коб. у. 7. Даръ Надея у. 5. Нефороща, Кон Максимовка, Конст. у. доклѣвы, Крем. у. 3. Лохн. у. 3 Гнѣдинцы 3. Лубны 7. Петровцы 2. Поповка, Пир. у. 3. Пир. у. 3. Байракъ, Мачехи, Полт. у. 3. Полт. у. 3. Липовое, Хоружевка, Ром. у. 3. Слобода, Ром. у. 3. Хор. у. 3.

9. Орчиковая Черпетчин у. 3. Манжелѣя, Кр Березняки, Хор. у. 3.

10. Кочубеевка, Полт. у.

15. Борки, Гад. у. 3. Лип лина, Зол. у. 3. Д Зол. у. 2. Иркѣевъ, Лѣплявое, Зол. у. 3. 7. Кобеляки 7. Орлик 5. Ганебное, Кон. у. Перещепина, Кон. у. кн, Конст. у. 3. Шу Крем. у. 3. Пески, К Рубленка, Крем. у. 3. Крем. у. 3. Чернухи, Перервинцы, Луб. у. 3.

Полтавѣ солнце		Фазы луны.
восходитъ.	заходитъ.	3. Новолуніе. ●
ч. 48 м.	7 ч. 21 м.	11. Первая четв. ☽
ч. 02 м.	7 ч. 02 м.	18. Полнолуніе. ○
ч. 18 м.	6 ч. 39 м.	24. Послѣдн. четв. ☾

Для замѣтокъ.

Ярмарки въ Полтавской губерніи.

(Цифры послѣ названій сель и городовъ показываютъ продолжительность ярмарки).

Мир. у. 3. Березаль, Пер. у. 3. Старое, Пер. у. 2. Пологи Вергуны, Пер. у. 3. Кантакузовка, Пир. у. 3. Линовицы, Пир. у. 3. Лизогубовка, Пир. у. 3. Елизаветино, Полт. у. 3. Густыня (Подмонастырская Слобода) Прил. у. 5. Таллаевка, Ром. у. 3. Хоробъ 5. Каленики, Хор. у. 3.

16. Сизоповка, Зол. у 2.

20. Комышня, Мирг. у. 5.

24. Лапковка, Коб. у. 7.

26. Батьки, Зѣн. у. 3.

27. х. Оржицкій, Пир. у. 3.

29. Веприкъ, Гад. у. 3. Лялинцы, Зол. у. 3. Николаевка, Кон. у. 3. Шляховое, Кон. у. 3. Крутая Балка. Конст. у. 3. Столбовахи, Крем. у. 3. Яблоново, Луб. у. 2. Варва, Лохв. у. 3. Сторожевое, Полт. у. 3. Родіоновка, Хор. у. 3. Березняки. Хор. у. 3.

30. Бригадировка, Коб. у. 5. Варваровка, Конст. у. 3. Рудовка, Прил у. 3. Ромны 4. Моисеевка, Хор. у. 3.

Дни недѣли.	Числа по старому стилю.	СЕНТЯБРЬ (Жовтень). 30 дней.	Числа по новому стилю
Вт.	1	Прп. Сvмеона Столпника и матери его Марѳы.	14
Ср.	2	Мч. Маманта, Ѳеодота и мц. Руфины.	15
Чт.	3	Свмч. Анѳима. Мц. Домны.	16
Пт.	4	Свмч. Вавилы. Мч. Ѳеодора.	17
Сб.	5	Прор. Захарія и св. прав. Елисаветы	18
		Недѣля 16-я по св. Тройцѣ.	
Вс.	6	Чудо архистратига Михаила. Мч. Ромила, Евдоксія и Зинона.	19
Пн.	7	Мч. Созонта и Евпсихія.	20
Вт.	8	⊕ **Рождество Пресвятой Богородицы.**	21
Ср.	9	Св. Богоотецъ Іоакима и Анны.	22
Чт.	10	Мц. Минодоры, Митродоры и Нимфодоры.	23
Пт.	11	Прп. Ѳеодоры.	24
Сб.	12	Мч. Іуліана и Ѳеодора.	25
		Недѣля 17-я по св. Тройцѣ.	
Вс.	13	Обновленіе храма въ Іерусалимѣ. Свмч. Корнилія.	26
Пн	14	⊕ **Воздвиженіе честнаго и животворящаго Креста Господня.**	27
Вт.	15	Вмч. Никиты. Мч. Порфирія.	28
Ср.	16	Вмц. Евѳиміи. Мц. Людмилы.	29
Чт.	17	Мц. Софіи, Вѣры, Надежды и Любви.	30
Пт.	18	Мц. Аріадны, Софіи и Ирины.	Октябрь. 1
Сб.	19	Мч. Трофима и Зосимы.	2
		Недѣля 18-я по св. Тройцѣ.	
Вс.	20	Свмч. Евстаѳія. Мч. Михаила, кн. Черниговскаго, и боярина его Ѳеодора.	3
Пн.	21	Св. Дмитрія, митр. Ростовскаго.	4
Вт.	22	Свмч. Фоки Прп. Іоны.	5
Ср	23	Зачатіе Св. Іоанна Предтечи.	6
Чт.	24	Св. первомц. и равноап. Ѳеклы.	7
Пт.	25	Прп. Сергія Радонежскаго.	8
Сб.	26	⊕ **Преставленіе Св. Ап. Іоанна Богослова.**	9
		Недѣля 19-я по св. Тройцѣ.	
Вс.	27	Прп. Савватія. Мч. Каллистрата. Св. Ап. Марка.	10
Пн	28	Прп. Харитона. Мч. Алфея.	11
Вт.	29	Прп. Киріака и Ѳеофана.	12
Ср.	30	Свмч. Григорія. Св. Михаила, митр. Кіевскаго.	13

Ярмарки въ Полтавской губер[...]
(Цифры послѣ названій селъ [...]довъ показываютъ продол[...]ность ярмарки).

1. Рашевка, Гад. у. 3. Бо[...]ка, Зол. у. 3. Перев[...] Коб. у. 3. Чорбовка (Ку[...] Коб. у. 3. Дубовыя [...] Кон. у. 2 Тагамлыкъ, [...] 3. Кременчугъ 7. Ос[...] Лох. у. 3. Юсковцы, Л[...] Богачка, Мирг. у. 2. Пе[...] 6. Козловъ, Пер у. 6. [...] Пир. у. 7. Старые [...] Пол. у. 3. Глинскъ, Р[...]
2. Бѣлоусовка, Лохв. у [...]
4. Пирятинъ 2.
5. Песчаное, Полт. у. 2.
6. Дейкаловка, Зѣн. у. 2. [...]ка, Коб. у. 3. Манжел[...] у. 3. Старый Иржавец[...] у. 3. Рясское, Конст. [...]лорадово, Полт. у. 2 [...]новка, Хор. у. 3.
8. Берестовка, Гад. у. 2. [...] Гад. у. 2. Золотоноша [...]ковка, Коб. у. 2. Нов[...]ры, Коб. у. 6. Солошин[...] 3. Константиноградъ [...]ковка, Кон. у. 3. К[...] Крем. у. 3. Лука, Л[...] Оржица, Луб. у. 2. [...] 6. Вороньковъ, Пер. [...]поль, Пер. у. 2. Помо[...] у. 3. Яготинъ, Пир. [...]сильевка, Полт. у. 3. [...] Полт. у. 2. Гнилица, [...] 3. Сребное, Прил. у. 2 [...] Прил. у. 4. Ромны 7 [...] Хор. у. 3. Богдановка, [...]
9. Сары, Гад. у. 3.
14. Подставки, Гад. у. 3. [...]ка, Зол. у. 3. Черно[...] у. 3. Кирилло-Анновк[...] 3. Куземинъ, Зѣн. [...]стантиновка, Конст. [...]фороща, Конст. у. 3 [...]довка, Конст. у. 2. [...] Крем. у. 3. Мозолѣев[...] у. 2. Гудима, Лохв. [...]

Въ Полтавѣ солнце восходитъ.	заходитъ.
5 ч. 33 м.	6 ч. 18 м.
5 ч. 48 м.	5 ч. 56 м.
6 ч. 03 м.	5 ч. 34 м.

Фазы луны.
1. Новолуніе. ●
9. Первая четв. ☽
16. Полнолуніе. ○
23. Послѣдн. четв. ☾

Для замѣтокъ.

Ярмарки въ Полтавской губерніи.
(Цифры послѣ названій селъ и городовъ показываютъ продолжительность ярмарки).

роньки, Лох. у. 3 Пески, Лох у. 3. Лазорки, Луб. у. 3. Тарандинцы, Луб. у. 3. Шарковщина, Мирг. у. 2. Сорочинцы, Мирг. у. 3. Барышевка, Пер. у. 3. Рогозово, Пер. у. 2. Пологи Яненьки, Пер. у. 2. Полтава 7. Журавки, Пир. у. 2. Прилуки 7. Волковцы, Ром. у. 3. Хрищатикъ, Ром у. 3. Горошинъ, Хор. у. 3. Бригадировка, Хор. у. 3.

17. Цыглеровка, Конст. у. 3.
19. Протасовка, Ром. у. 3.
20. Крестителево, Зол. у. 3. Гельмязовъ, Зол. у. 3. Ковалевка, Зѣн. у. 2. Царичанка, Коб. у. 8. Руновщина, Кон. у. 6. Лохвица 3. Борисполь, Пер. у. 2. Остапье, Хор. у. 2.
21. Заиченцы, Зѣн. у. 2. Ярошевка, Прил. у. 3. Сокиренцы, Прил. у. 3.
23. Сергѣевка, Гад. у. 3. Клищенцы, Коб. у. 7. Козельщина, Коб. у. 7. Карпиловка, Луб. у. 3. Савинцы, Мирг. у. 3. Савинцы, Прил. у. 3.
25. Дащенки, Лох. у. 2. Козинцы, Пер. у. 2.
26. Русановка, Гад. у. 3. Еремѣевка, Зол. у. 2. Великія Будища, Зѣн. у. 3. Соколка, Коб. у. 5. Бѣлуховка, Конст. у. 3. Великіе Бучки, Кон. у. 3. Машевка, Конст. у. 3. Большіе Крынки, Крем. у. 4. Озеряне, Лох. у. 4. Великій Перевозъ, Мир. у. 3. Зуевцы, Мирг. у. 3. Кибинцы, Мир. у. 2. Студеники, Пер. у. 3. Селище, Пер. у. 3. Городище, Пир. у. 2. Лозовый Яръ, Пир. у. 3 Сергѣевка, Пир. у. 3. Мачехи, Полт. у. 3. Вейсбаховка, Прил. у. 3. Гавриловка, Ром. у. 2. Лиманъ, Хор. у. 3. Оболонь, Хор. у. 3.

Дни недѣли.	Числа по ст.-ному стилю.	**ОКТЯБРЬ** (*Листопадъ*). 31 день.	Числа по нов. стилю.
Чт.	1	✠ **Покровъ. Пресвятой Богородицы.**	14
Пт.	2	Свмч. Кипріана. Св. Андрея.	15
Сб.	3	Свмч. Діонисія.	16
		Недѣля 20-я по св. Троицѣ.	
Вс.	4	Свмч. Іероѳея. Мц. Домнины.	17
Пн.	5	✠ Свт. Петра, Алексія, Іоны и Филиппа, митр. Московскаго. Мц. Харитины.	18
Вт	6	Св. Ап. Ѳомы.	19
Ср.	7	Мч. Сергія, Вакха и Іуліана.	20
Чт.	8	Прп. Пелагеи и Таисіи.	21
Пт.	9	Св. Ап Іакова Алфѣева.	22
Сб.	10	Мч. Евлампія и мц. Евлампіи.	23
		Недѣля 21-я по св. Троицѣ.	
Вс.	11	Св. Ап. Филиппа.	24
Пн	12	Мч. Прова и мц. Домникіи.	25
Вт.	13	Мч. Карпа и Папилы.	26
Ср	14	Мч. Назарія и Сильвана. Прп. Параскевы.	27
Чт.	15	Прп. Евѳимія и Савина.	28
Пт.	16	Мч. Лонгина.	29
Сб.	17	Прор. Осіи. Прмч. Андрея Критскаго.	30
		Недѣля 22-я по св. Троицѣ.	
Вс.	18	Св. Ап. и Ев. Луки	31
Пн.	19	Прор. Іоиля. Мч. Уара.	1
Вт	20	Влмч. Артемія.	2
Ср.	21	✠ Прп. Илларіона Великаго.	3
Чт.	22	✠ **Празднованіе Иконы Пресв. Богородицы Казанской.**	4
Пт.	23	Св. Ап. Іакова, брата Господня.	5
Сб.	24	Мч. Ареѳы. Св. Аѳанасія, Ик. Б. М. „Всѣхъ скорбящихъ радости“	6
		Недѣля 23-я по св. Троицѣ.	
Вс.	25	Мч. Маркіана и Мартирія.	7
Пн.	26	Вмч. Димитрія Солунскаго. Прп. Аѳанасія.	8
Вт.	27	Мч. Нестора и Марка.	9
Ср.	28	Мч. Терентія и мц. Неонилы. Вмц. Параскевы (Пятницы).	10
Чт.	29	Прмц. Анастасіи.	11
Пт	30	Свмч. Зиновія и мц. Зиновіи.	12
Сб	31	Св. Ап. Стахія и Наркисса.	13

Ноябрь.

Ярмарки въ Полтавской губ.

(Цифры послѣ названій селъ, довъ показываютъ продолжительность ярмарки).

1. Великій Хуторъ, Зол.
Крошнина, Зол. у. 3. Зѣн
Вѣлики, Коб. у. 3. Зас
Коб. у. 2. Хандыгѣевк
у. 2. Берестовенька, К
Малая Перещепина, Ко
Градижскъ, Крем. у. 3
лячекъ, Крем. у. 3.
Крем. у. 2. Бѣлоцерков
у. 3. Гнѣдинцы, Лох
Ивахники, Лох. у. 3.
Байракъ, Мир. у. 3. Х
Мир. у. 2. Переяслав
бокое, Пер у. 2.
Пир. у. 3. Марьевка,
5. Сторожевое, Полт.
новщина, Полт. у. 3.
ловка, Полт. у. 7. Че
Полт. у. 3. Ладинъ,
2. Пекари, Ром. у. 3.
повка, Ром. у. 6. Лип
у. 3. Слободка, Ром.
лаклѣя, Хор. у. 3.

2. Яблоновка, Пир. у. 3.

6. Сватки, Гад. у. 3.
Мирг. у. 3. Иваников
у. 3. Рогинцы, Ром.

7. Погребы, Крем. у. 5.
новка, Полт. у. 5.

8. Ляшковка, Коб. у. 5.

9. Лящевка, Зол. у. 2. Б
Лох. у. 3. Матяшовка,
3. Великіе Бубны, Ре

11. Ново-Парафіевка, Ко

14. Гадячъ 3. Васютинцы,
Іордановка, Зѣн. у. 3.
3. Буняковка, Коб.
гринъ—Дуброва, Кре
Омельникъ, Крем. у. 5.
Мирг. у. 3. Пиріятин
лое, Ром. у 4.
Богачка, Хор. у. 3.
ковка, Хор. у. 2.
у. 3. Ивановка, Хор.

Въ Полтавѣ солнце

восходитъ.	заходитъ.
6 ч. 19 м.	5 ч. 12 м.
6 ч. 35 м.	4 ч 53 м.
6 ч. 51 м.	4 ч. 36 м.

Фазы луны.

1. Новолуніе. ●
9. Первая четв. ☽
16. Полнолуніе. ○
22. Послѣдн. четв. ☾
31. Новолуніе. ●

Для замѣтокъ.

Ярмарки въ Полтавской губерніи.

(Цифры послѣ названій селъ и городовъ показываютъ продолжительность ярмарки).

17. Семеновка, Конст. у. 3.

18. Борки, Зѣн. у. 3. Кустолово, Коб. у. 3. Даръ Надежда, Кон. у. 3. Глобино, Крем. у. 3. Жабки, Лох у. 3. Петровцы, Мирг. у. 2. Демидовка, Полт. у. 5. Федоровка, Полт. у 4. Бережовка, Прил. у. 3. Медвѣжье, Ром. у. 2. Глинскъ, Ром. у 3. Старый Калкаевъ, Хор у 3. Демьяновка, Хор. у 3.

22. Андреевка, Гад. у. 3. Сизоновка, Зол. у. 2. Марковка, Коб. у. 3. Ливенское, Коб. у. 4. Красная Горка, Кон. у. 3. Параскоѣя, Кон. у. 2. Матяшовка, Крем. у. 3. Троицкое, Крем. у. 3. Святиловка, Крем. у. 3. Гольцы, Лох. у. 3 Чернухи, Лох. у. 3. Вараповка, Мирг. у. 3. Богачка, Мир. у. 3. Усовка, Пер. у. 2. Скопцы, Пер. у. 2. Гавроицы, Полт. у. 3. Пхосское, Полт. у. 3. Березовка, Прил. у. 3. Пустовойтово и Аксютинцы, Ром. у. 2. Хмѣловъ, Ром. у. 2. Васильевка, Хор. у. 2.

26. Богодуховка, Зол. у. 5. Еремѣевка, Зол. у. 2. Опошня, Зѣн. у. 5. Китайгородъ, Коб. у. 7. Константиноградъ 4. Андріяшевка, Лох. у. 3. Куринька, Лох. у. 3. Комышпа, Мирг. у. 5. Устивица, Мир. у. 2. Байракъ, Пол. у. 3. Мачехи, Полт. у. 3. Прилуки 7. Таллалевка, Ром. у. 3. Зубани, Хор. у. 3. Веселый Подолъ, Хор. у. 3. Худолѣевка, Хор. у. 3.

28. Жуки, Крем. у. 3. Келеберда, Крем. у. 3. Мокіевка, Лох. у. 3.

НОЯБРЬ (Грудень). 30 дней.

Дни недѣли.	Числа по ст.-новому стилю.		Числа по нов.-му стилю.
		Недѣля 24-я по св. Троицѣ.	
Вс.	1	Св. безсребренниковъ Космы и Даміана.	14
Пн.	2	Мч. Акиндина и Елпидифора.	15
Вт	3	Мч. Іосифа, Аттика и Агапія.	16
Ср.	4	Прп. Іоанникія Великаго.	17
Чт.	5	Мч. Галактіона. Ап. Ерма.	18
Пт.	6	Св. Павла, Исповѣдника. Пр. Варлаама.	19
Сб.	7	Прп. Лазаря.	20
		Недѣля 25-я по св. Троицѣ.	
Вс.	8	✠ Соборъ Архистратига Михаила и прочихъ безплотныхъ силъ.	21
Пн.	9	Мч. Онисифора и Порфирія.	22
Вт.	10	Ап. Олимпа, Родіона и Тертія.	23
Ср.	11	Мч. Мины и Виктора. Прп. Ѳеодора Студита.	24
Чт.	12	Св. Іоанна Милостиваго. Прп. Нила.	25
Пт.	13	✠ Св. Іоанна Златоустаго.	26
Сб.	14	❀ Св. Ап. Филиппа. Св. Григорія Паламы.	27
		Недѣля 26-я по св. Троицѣ.	
Вс.	15	Мч. Гурія, Самона и Авива.	28
Пн.	16	Ап. и Евангелиста Матѳея.	29
Вт.	17	Св. Григорія, еп. Неокесарійскаго. Прп. Лазаря.	30
Ср.	18	Мч. Платона, Романа и Варула.	Декабрь 1
Чт.	19	Св. Прор. Авдія. Мч. Романа.	2
Пт	20	Прп. Григорія. Св. Прокла.	3
Сб.	21	✠ **Введеніе во храмъ Пресв. Богородицы.**	4
		Недѣля 27-я по св. Троицѣ.	
Вс.	22	Убіеніе благовѣрнаго кн. Михаила Тверскаго. Мч. Прокопія.	5
Пн.	23	Св. благовѣрнаго кн. Александра Невскаго. Свт. Митрофана Воронежскаго.	6
Вт.	24	Вмц. Екатерины и мц. Августы.	7
Ср.	25	Свмч. Климента.	8
Чт.	26	Прп. Алипія и Іакова. Св. Иннокентія, еп. Иркутскаго.	9
Пт	27	Праздн. Знаменію Пресв. Богородицы.	10
Сб	28	Прмч. Стефана. Мч. Василія.	11
		Недѣля 28-я по св. Троицѣ.	
Вс.	29	Мч Парамона и съ нимъ 370 мучениковъ.	12
Пн	30	Св. Ап. Андрея Первозваннаго.	13

Ярмарки въ Полтавской губерніи.

(Цифры послѣ названій селъ и городовъ показываютъ продолжительность ярмарки).

1. Лютенька, Гад. у. 3. Се
Гад. у. 3. Великая Бу
Зол. у. 2. Богатая Черн
Кон. у. 3. Рясское, Конст
Старовѣровка, Конст. у.
левка, Крем. у. 3. Варв
у. 2. Великое Селецкое,
у. 3. Снѣтинъ, Луб. у
реяславъ 2. Горбани, Пе
Милорадово, Полт. у. 3.
вецъ, Прил. у. 2. Родо
Хор. у. 2.

2. Замченцы, Хор. у. 7.

8. Иркаѣвецъ, Зол. у. 2. К
Коб. у. 2. Голтва, Коб.
Комаровка, Коб. у. 3.
ровка, Кон. у. 3. Не
Кон. у. 3. Писаревка,
у. 3. Яцыны, Лох. у.
комье, Луб у. 2. Ш
Мирг. у. 3. Хоцки, Пе
Линовицы, Пир. у. 3.
Пир. у. 3. Ромны 7.

13. Диканька, Полт. у. 4.

14. Крапивна, Зол. у. 3. Про
Зол. у. 3. Лелюковка, К
Орликъ, Коб. у. 3. Юр
у. 3. Заплавка, Кон. у.
чановка, Крем. у. 3. Сор
Мир. у. 2. Пологи Яненк
у. 2. Горошинъ, Хор. у

16. Песчаное, Полт. у. 3.
Ром. у. 3.

21. Веприкъ, Гад. у. 3. Гел
Зол. у. 2. Клищенцы,
3. Великіе Капевцы,
2. Чорбовка (Кустолом
у. 3. Можарово, Конст
Ивановка, Конст. у. 3.
Лох. у. 3. Оржица, Лу
Воропьковъ, Пер. у. 4
ка, Пир. у. 2. Рѣшет
Полт. у 2. Гавриловка,
2. Хоролъ 2.

23. Покровское, Вѣн. у. 3.

24. Драбиновка, Коб. у. 3. Старый Иржавецъ, Луб у. 2. Хомутецъ, Мирг. у. 3. Хоружевка, Ром. у. 3.

28. Ляшковка, Коб. у. 3.

30. Крестителево, Зол. у. 3. Грунь, Зѣн. у. 2. Сокодовая Балка, Конст. у. 3 Остановка, Лох. у. 3. Перервицы, Луб. у. 3. Яреськи, Мирг. у. 2. Рогозово, Пер. у. 2. Лизогубовка, Пир. у. 3. Чутово, Полг. у. 3. Хрищатикъ, Ром. у. 3. Коровинцы, Ром. у. 2. Ивановка, Хор. у. 2.

Въ Полтавѣ солнце

восходитъ.	заходитъ.
7 ч. 09 м.	4 ч. 23 м.
7 ч. 25 м.	4 ч. 08 м.
7 ч. 38 м.	4 ч 02 м.

Фазы луны.

7. Первая четв. ☽
14. Полнолуніе. ○
21. Послѣдн. четв. ☾
29. Новолуніе. ●

Для замѣтокъ.

ДЕКАБРЬ (Студень). 31 день.

Дни недѣли.	Числа по старому стилю.		Числа по новому стилю.
Вт.	1	Св. Прор. Наума. Мч. Ананія. Св. Филарета Милостиваго.	14
Ср.	2	Прор. Аввакума.	15
Чт.	3	Прор. Софоніи. Прп. Саввы.	16
Пт.	4	Вмц. Варвары. Прп. Іоанна Дамаскина.	17
Сб.	5	Прп. Саввы Освященнаго	18
		Недѣля 29-я по св. Троицѣ.	
Вс.	6	✠ **Свт. Николая Мурликійскаго.**	19
Пн.	7	Св. Амвросія Медіоланскаго. Прп. Нила.	20
Вт.	8	Прп. Потапія. Св. Ап. Кифы	21
Ср.	9	Зачатіе Св. Анны.	22
Чт.	10	Мч. Мины и Евграфа. Прп. Ѳомы.	23
Пт	11	Прп. Даніила и Луки столпниковъ.	24
Сб.	12	Св. Спиридона.	25
		Недѣля 30-я по св. Троицѣ.	
Вс.	13	Мч. Евстратія, Евгенія и Ореста.	26
Пн.	14	Мч. Ѳирса и Аполлонія.	27
Вт.	15	Свмч. Елевферія.	28
Ср.	16	Прор. Аггея. Мч. Марина.	29
Чт.	17	Прор. Даніила и 3-хъ отроковъ.	30
Пт.	18	Мч. Севастіана и мц. Зои.	31
Сб.	19	Мч. Вонифатія, Иліи и Прова.	Янв. 1
		Недѣля 31-я по св Троицѣ.	
Вс.	20	Свмч. Игнатія Богоносца.	2
Пн	21	Мц.Іуланіи. Св. Петра,митр.Кіевскаго.	3
Вт.	22	Вмц. Анастасіи.	4
Ср	23	Мч. Ѳеодула. Прп. Павла.	5
Чт.	24	Прмц. Евгеніи и мц. Клавдіи.	6
Пт.	25	✠ **Рождество Христово.** Воспоминаніе избавленія Россіи отъ нашествія французовъ (1812 г.).	7
Сб.	26	✠ **Соборъ Пресв. Богородицы.**	8
		Недѣля 32-я по св. Троицѣ.	
Вс.	27	✠ Св. Ап. первмч. и архид. Стефана.	9
Пн.	28	Св. Ап. Никанора. 20.000 мучениковъ въ Никомидіи.	10
Вт.	29	Св. 14.000 младенцевъ, избіенныхъ въ Виелеемѣ.	11
Ср.	30	Мц. Анисіи.	12
Чт.	31	Прп. Меланіи Римляныни.	13

Ярмарки въ Полтавской губерніи.

(Цифры послѣ названій селъ и городовъ показываютъ продолжительность ярмарки).

1. Бѣлоусовка, Лохв. у. 3.

4. Чернобаи, Зол. у. 3. Л
Крем. у. 3. Савинцы, Л
Березовка, Прил. у. 3.
цы, Ром. у. 3 Чернеч
бода, Ром. у. 2.

5. Ярмолинцы, Ром. у. 3.

6. Красная Лука, Гад. у.
тоноша 2. Зѣньковъ 7.
ки 7. Карловка, Конст.
Крутая Балка, Конст. у.
дижскъ, Крем. у. 3.
Лох. у. 3. Чернухи, Л
Юсковцы, Луб. у. 3.
7. Борисполь, Пер. у.
шань, Пер. у. 2. Крив
(Казенная) Хор. у. 3.
Рудя (Владѣльческая)
Яблоново, Пир. у. 2.

8. Первозвановка, Полт.

9. Васютинцы, Зол. у. 3.
Крем. у. 3. Федунка,
Пологи Вергуны, Пер.
Тешловка, Пир. у. 3.
Ром. у. 2. Семеновка,

12. Кремѣевка, Зол. у. 2.
Зѣн. у. 2. Шляховое,
Климовка, Кон. у. 3.
Крем. у. 3. Лубны 3.
зовка, Пир. у. 2. Хмѣл
у. 3. Бѣлоцерковка,

13. Новые Сенжары, Коб.
гамлыкъ, Конст. у. 3.

17. Васильевка, Полт. у.

Въ Полтавѣ солнце

	восходитъ.	заходитъ.
1.	7 ч. 49 м.	4 ч. — м.
1.	7 ч. 55 м.	4 ч. 05 м.
1.	7 ч. 57 м.	4 ч. 12 м.

Фазы луны.

7. Первая четв. ☽
13. Полнолуніе. ☾
21. Послѣдн. четв. ☾
29. Новолуніе. ●

Для замѣтокъ.

Ярмарки въ Полтавской губерніи.

(Цифры послѣ названій селъ и городовъ показываютъ продолжительность ярмарки).

20. Великія Будища, Зѣн. у. 3. Войтово, Пер. у. 2.

22. Китайгородъ, Коб. у. 7.

27. Сорочинцы, Мирг. у. 2.

28. Пологи Вергуны, Пер. 3.

31. Кочубеевка, Полт. у. 3.

Римско-Католическій и Лютеранскій календарь.

Буквы въ скобкахъ—(к) католическій и (л) лютеранскій—поставлены при никахъ, наиболѣе почитаемыхъ въ каждомъ изъ этихъ исповѣданій. Безъ буквъ—праздники, почитаемые въ обоихъ исповѣданіяхъ.

ЯНВАРЬ.

1. Чт. Обрѣзаніе (к). Новый годъ.
6. Вт. Богоявленіе.
23. Пт. Обрученіе Дѣвы Маріи.
25. Вс. Семидесятница.

ФЕВРАЛЬ.

1. Вс. Шестидесятница.
2. Пн. Срѣтеніе Господне.
8. Вс.)
9. Пн.) Карнавалъ (к). Масляница (л.).
11. Ср. День Пепла.
15. Вс. 1-е Вел. Поста (к).

МАРТЪ.

22. Вс. Вербное.
25. Ср. Празд. Благовѣщ. переносится на пн. послѣ недѣли бѣлой.
26. Чт. Великій (к), Зеленый (л) Четвергъ.
27. Пт. Великая Пятница.
28. Сб. Великая Суббота.
29. Вс. Воскресеніе Хр-во. (Пасха).

АПРѢЛЬ.

5. Вс. Бѣлое.
6. Пн. Благовѣщеніе.

МАЙ.

5. Вс. Обрѣт. Креста Господня.
7. Чт. Вознесеніе.
17. Вс. Пятидесятница (к).
24. Вс. Св. Тройцы (л).
28. Чт. Праздн. Тѣла Господ. (к).

ІЮНЬ.

24. Ср. Рождество Іоанна Крестителя.
29. Пн. Ап. Петра и Павла.

ІЮЛЬ.

2. Чт. Посѣщеніе Дѣвы Маріи.

АВГУСТЪ.

1. Сб. Вериг Ап. Петра.
6. Чт. Преображеніе Господне.
15. Сб. Успеніе Божіей Матери.
29. Сб. Усѣкновеніе главы І. Предтечи.

СЕНТЯБРЬ.

8. Вт. Рождество Дѣвы Маріи.
14. Пн. Воздвиженіе Креста Господня.

ОКТЯБРЬ.

1. Чт. Покровъ Дѣвы Маріи.
25. Вс. Праздн. Реформаціи (л).

НОЯБРЬ.

1. Вс. Всѣхъ святыхъ.
2. Пн. Поминовеніе всѣхъ усопшихъ.
10. Вт. Мартина Лютера (л).
21. Сб. Введеніе во храмъ Дѣвы Маріи.
22. Вс. Праздн. мертвыхъ. (л.)

ДЕКАБРЬ.

8. Вт. Непорочное зачатіе.
25. Пт. Рождество Христово.

Еврейскій календарь.

Праздники, обозначенные звѣздочкою *), строго соблюдаются.

ЯНВАРЬ.

1. Чт. 21 Тейвесъ 5669 г. отъ сотворенія міра. (по еврейскому счисленію).
10. Сб. 1. Швотъ (Новолуніе).

ФЕВРАЛЬ.

8. Вс. Новолуніе, 1-й день.
9. Пн. » 2-й день.
19. Чт. Таанисъ Эстеръ (постъ Эсфири).
22. Вс. Пуримъ.
23. Пн. Шушанъ-Пуримъ.

МАРТЪ.

10. Вт. Нисонъ. (Новолуніе).
24. Вт. Первый день Пасхи (Песахъ)*
25. Ср. Второй день Пасхи *
30. Пн. Швіи шелъ Песахъ.*
31. Вт. Ахронъ шелъ Песахъ (послѣдній день Пасхи).*

АПРѢЛЬ.

8. Ср. Новолуніе, 1-й день.
9. Чт. » 2-й день.
26. Вс. Лагъ б'Оймеръ.

МАЙ.

8. Пт. Рошъ Хойдешъ Сивонъ. (Новолуніе).
13. Ср. Первый день Швуойсъ (Пятидесятница)
14. Второй день Швуойсъ.

ІЮНЬ.

6. Сб. Новолуніе, 1-й день.
7. Вс. » 2-й день.
23. Вт. Шиво Оссоръ б'Тамузъ. (Постъ разрушенія Іерусалима).

ІЮЛЬ.

6. Пн. (Новолуніе).
14. Вт. Тишо б'Овъ. (Постъ сожженія Хр
20. Пн. Хамишо Оссоръ б'Овъ.

АВГУСТЪ.

4. Вт. Новолуніе, 1-й день.
5. Ср. » 2-й день.

СЕНТЯБРЬ.

3. Чт. Ройшъ Гашоно (Новый годъ, 5670 сотворенія міра).*
4. Пт. Второй день Новаго года.*
6. Вс. Цоймъ Гедалія (постъ).
12. Сб. Іоймъ Кипуръ. День Прощенія (с постъ).*
17. Чт. Первый день Сукойсъ (Кущей).*
18. Пт. Второй день Сукойсъ.
23. Ср. Гошано Раббо.
24. Чт. Шмини Ацересъ.
25. Пт. Симхасъ Тойро (Радость о законѣ

ОКТЯБРЬ.

2. Пт. Новолуніе, 1 й день.
3. Сб. » 2-й день.

НОЯБРЬ.

1. Вс. Новолуніе.
25. Ср. 1-й день 8-ми-дневнаго праздн. Маккавеевъ.
30. Пн. Рошъ Хойдешъ Тойвейсъ. Новол

ДЕКАБРЬ.

9. Ср. Ассоро б'Тетейвесъ (постъ осады Іерусалима).
29. Вт. Новолуніе.

Изъ исторіи заселенія Полтавской губерніи.

Заселеніе Полтавской губ. постояннымъ осѣдлымъ населеніемъ относится къ послѣднимъ тремъ-четыремъ столѣтіямъ. Хотя и ранѣе XVI вѣка есть извѣстія о постоянныхъ населенныхъ пунктахъ въ мѣстности на С.-З. отъ Сулы, хотя извѣстія о многихъ поселеніяхъ сѣверной части губерніи (напр. Переяславѣ, Переволочнѣ, Ромнѣ, Прилукѣ и др.) восходятъ даже до XI—XII столѣтій, но характеръ быта тѣхъ временъ, въ основѣ котораго лежали завоеванія съ „насильничаньемъ“ и „примученіемъ“, какъ выражаются наши лѣтописи, едва-ли имѣлъ въ себѣ зародыши для усиленія трудовыхъ началъ мирной жизни. Напротивъ, при смѣнѣ народностей, населявшихъ эту страну (Славянъ, Венгровъ и Мордвы, Козаръ, Печенѣговъ и Половцевъ, Монголовъ и Татаръ) и воевавшихъ другъ съ другомъ, неувѣренность землѣдѣльца въ завтрашнемъ днѣ заставляла и его очень часто мѣнять осѣдлый бытъ на скитанія для пріисканія мѣстъ, болѣе безопасныхъ отъ набѣговъ. Недаромъ князья, успѣвшіе кое-какъ покорить своей власти извѣстную часть населенія, на совѣтахъ своихъ указывали какъ на главное горе жизни—на то, что поля, засѣянныя помѣщиками, могутъ быть вытоптаны, а дома, построенные ими, разорены и сожжены.

Къ концу XVI вѣка нѣсколько утихаетъ рядъ безпрерывныхъ войнъ сосѣда съ сосѣдомъ; распространеніе письменности позволяетъ владѣльцамъ полтавскихъ земельныхъ имѣній, по требованію тогдашняго правительства (Литовско-Польскаго), составлять для люстрацій инвентари. Такимъ образомъ съ начала XVII вѣка имѣются уже и нѣкоторыя статистическія данныя о населеніи пространствъ, занятыхъ нынѣшнею Полтавскою губерніею. По инвентарю 1647 года у одного изъ наиболѣе крупныхъ землевладѣльцевъ—у князя Вишневецкаго, которому принадлежали тогда пространства отъ Супоя до Ворсклы, числилось около 50 населенныхъ мѣстъ съ 39.610 дворовъ господарей-подданныхъ, съ 423 колами водяныхъ мельницъ. Эти населенные пункты болѣе густо размѣщались въ средней полосѣ нынѣшней

губерніи—по рѣкамъ Сулѣ и Хоролу. Такъ, на Ворсклѣ значатся тольк
Полтава (812 дворовъ) и Переволочна (426); у устья Псла—одно поселеніе-
Пещане (230 дв.); по Хоролу—Опанасовка (17 дв.), Липова Долина (150
Розбышевка (214), Комышна (1194), Хомутецъ (446) и Хоролъ (1297); п
Сулѣ слѣдующія 12 поселеній: Роменъ (6000), Глинскъ (1264), Лохвыця (332
Пискы (349), Сенча (1433), Снятынъ (436), Лубни (2646), Лукомль (524
Горошинъ (107), Буромль (158), Жовнинъ (312) и Чигринъ-Дуброва (13
Далѣе въ Предъ-сульи въ инвентарѣ 1647 года находимъ: Галку (821 дв.
Липове (381) и Талалаевку (60)—въ предѣлахъ нынѣшняго Роменскаго
по Удаю и рѣчкамъ его бассейна: Иваницу (336 дв.), Гмырянку (135), Г
родню (312), Прилуку (366), Сокиренци (128), Срибне (1830), Варву (203
Журавку (474), Билошапку (374 дв.), Пирятинъ (1749), Куреньку (346), Че
нуху (944), Многу (285), Вороньки (125); а западнѣе Удая и Сулы: Орж
цу (91 дв.) на устьѣ рѣчки того же имени, Красне (995); на Супоѣ и
нынѣшнемъ Золотоношскомъ уѣздѣ: Золотоношу (273 дв.), Домантовъ (24
Кропивну (184) и Еремѣевку (327 дв.). Центромъ этихъ поселеній былъ, к
жется, городъ Лубны, носившій громкое имя Civitatis Alexandri.

По всѣмъ вѣроятіямъ, при обозначеніи числа дворовъ въ люстраціяхъ
тогда разумѣлись не одни поименованныя поселенія, а цѣлые хозяйствен
ные „ключи“ ихъ, т. е. селенія эти считались вмѣстѣ съ мелкими хуторам
причисленными къ нимъ; въ этомъ заключается причина того, что п
неопредѣленности тогдашнихъ границъ, мы не можемъ съ полною ясность
представить себѣ очертанія заселенной тогда мѣстности. Тѣмъ болѣе тру
но это сдѣлать, что нѣкоторыя селенія, поименованныя въ инвентарѣ Ви
невецкаго (напр. Держикрай, находившійся въ нынѣшнемъ Прилукском
уѣздѣ, Кулигородище, Крайгородъ), теперь исчезли. Полное молчаніе инве
таря Вишневецкаго отъ 1647 г. о поселеніяхъ въ нынѣшнихъ Кобелякском
и Константиноградскомъ уѣздахъ можетъ служить отрицательнымъ пока
ніемъ того, что юго-восточная окраина нынѣшней Полтавской губерніи,
Кагамлыкомъ, была тогда еще незаселенною степью, главная же земледѣ
ческая дѣятельность сосредоточивалась въ бассейнахъ Сулы, Удая, Псла
Хорола. Относительно Переяславскихъ земель, связанныхъ издавна
жизнью Кіева и стараго Остерскаго староства, конечно, не можетъ бы
сомнѣнія, что они были воздѣлываемы и заселены.

Если мы примемъ во вниманіе, что кромѣ Вишневецкаго, присвоившаго
себѣ въ качествѣ Черкасскаго и Кіевскаго старосты, а затѣмъ Кіевскаго
каштеляна, означенныя земли, были здѣсь имѣнія и другихъ ясновельмо
ныхъ магнатовъ (Потоцкихъ, Конецпольскихъ), монастарей, устроенны
Вишневецкими, и наконецъ извѣстная часть населенія, не подпавшая
подъ какое подданство, то, кажется, не ошибемся, если въ концѣ XVI
началѣ XVII вѣка будемъ считать на очерченномъ пространствѣ до 300
сячъ душъ обоего пола, или во всякомъ случаѣ болѣе 1/4 милліона насе
нія. Это были селяне и мѣщане, переселившіеся сюда главнымъ образо

въ теченіе XVI вѣка изъ за Днѣпра, т. е. изъ старостъ Каневскаго и Черкасскаго. Отношенія ихъ къ панамъ, явившимся вслѣдъ за ними въ довольно пустынный край, начали устанавливаться также съ конца XVI и начала XVII вѣка. Люстраторы, старосты, князья Вишневецкіе, архипастыри Кіевскіе и др. лица, власть имѣвшіе, устанавливали для панскихъ и монастырскихъ подданныхъ и для „скопичей“ извѣстный размѣръ дани продуктами и сверхъ того извѣстное количество работъ въ пользу владѣльца. Такимъ образомъ розміръ съ мельницъ, скопщина съ полей и панщина существуетъ въ земледѣльческомъ бытѣ Полтавской губерніи до настоящаго времени не менѣе трехъ столѣтій; писанныя „постановленія подданнымъ якъ мають панщину робыты“ уже существовали въ самомъ началѣ XVII вѣка.

Хотя бытъ пановъ и шляхтянокъ, прибывшихъ съ той стороны Днѣпра, по разсказамъ Боплана, мало чѣмъ отличался отъ быта простонародья; хотя панычи пьянствовали въ шинкахъ такъ же, какъ и ихъ рабочіе, но жестокое обращеніе новыхъ мирныхъ завоевателей съ народомъ, привыкшимъ воевать то съ Молдавіею, то съ Крымскою Ордою, то съ Москвою, вызвало, какъ извѣстно, большое возстаніе, результаты котораго, вѣроятно, были столько же губительны для мирной земледѣльческой культуры въ Полтавщинѣ, какъ и результаты 30-ти-лѣтней войны того же времени для Германіи. Если вѣрить лѣтописцамъ, то паны польскіе „дѣтей въ котлахъ варяху, женамъ сосцы древіемъ изгнетаху и иная неисповѣдимая творяху“, то конечно и при отплатѣ за эти безчинства разореніе изгоняемыхъ пановъ сопровождалось также звѣрствомъ, пожарами и грабежемъ; положеніе земледѣльческаго хозяйства въ періодъ войнъ должно было сильно пошатнуться, на что есть и точныя свидѣтельства въ лѣтописи Густынскаго монастыря.

Съ устройствомъ новой военно-аристократической республики Богдана Хмѣльницкаго, подчинившейся тотчасъ-же по ея образованіи царю Московскому, хозяйственныя отношенія не измѣнились. Населеніе раздѣлено было на привиллегированный классъ войскового товарищества съ реестровыми казаками и на простое поспольство изъ селянъ и мѣщанъ; мало по малу посполитые обращались въ подданныхъ владѣльцевъ ранговыхъ имѣній, которые стали вскорѣ полными собственниками послѣднихъ. То же натуральное хозяйство съ данью продуктами и трудомъ продолжаетъ существовать и въ слѣдующее время: первое сословіе отбывало натурою воинскую повинность и службу по администраціи, второе за скопщину и панщину, какъ и до возстанія противъ поляковъ, вырабатывало продукты сельскаго хозяйства.

Съ половины XVII вѣка границы территоріи, о которой мы говоримъ, становятся болѣе ясными, такъ какъ край, заключающій нынѣшнія Полтавскую и Черниговскую губерніи, раздѣленъ былъ на 10 полковъ, дѣлившихся въ свою очередь на сотни. Полковыми городами полковъ, входившихъ въ

составъ нынѣшней Полтавской губерніи, были: Перьяславъ, Прилука, Г
дячъ, Лубны, Миргородъ и Полтава; сотенъ во всѣхъ десяти полкахъ
половинѣ XVIII вѣка было 154, изъ которыхъ 91 цѣликомъ лежали въ пр
дѣлахъ нынѣшней Полтавской губерніи, а 6—частью въ Полтавской,
частью въ нынѣшней Черниговской и Кіевской губерніяхъ [1]). И въ
время пространство нынѣшняго Константиноградскаго уѣзда, кромѣ к
западной его части съ м. Нефорощею, оставались пустыми. Сѣверо-западн
часть этого уѣзда заселилась тогда, когда въ первой половинѣ XVIII вѣ
для охраны населенія отъ набѣговъ Крымскихъ татаръ, здѣсь былъ уст
енъ рядъ крѣпостей по р. Берестовой и Орели подъ именемъ Украинск
малороссійской линіи. Вотъ эти крѣпости: Св. Парасковіи, Ивановская,
левская (теперь Константиноградъ), Козловская, Федоровская, Рясская,
сильковская, Ливенская, Царичанская, Китайгородская и Борисоглѣбск
Въ этихъ крѣпостяхъ и въ селеніяхъ смежныхъ съ ними поселились то
и нѣсколько позже великороссы. Пространство же между Берестовой
Орелью, представлявшее изъ себя еще долго цѣлинную степь, колонизс
но было лишь въ XIX вѣкѣ, при чемъ въ числѣ переселявшихся сюда
лонистовъ нѣкоторую часть составили нѣмцы изъ Новороссіи.

Счисленіе казаковъ только реестровыхъ, выборныхъ и подпомощник
ихъ до половины XVIII вѣка не даетъ возможности извлечь изъ докум
товъ этого времени полныхъ и точныхъ свѣдѣній объ общемъ числѣ жи
лей; да и архивные матеріалы того времени еще не приведены въ изв
ность историками и не разработаны по мѣстностямъ.

Изъ среды выборныхъ казаковъ съ первыхъ лѣтъ правленія Богд
Хмѣльницкаго образовалась высшая аристократія казацкой старшины, с

---

[1]) Въ *Переяславскомъ* полку на лѣвой сторонѣ Днѣпра были: 3 полкс
сотни въ Переяславѣ, затѣмъ по одной—въ Воронькахъ, Барышевкѣ,
сани (Черниговск. губ.), Березани, Яготинѣ, Липлявомъ, Глемязовѣ, Пе
номъ, Бубновѣ, Домантовѣ, Золотоношѣ, Крапивномъ и Ирклѣевѣ; *въ Пр*
лукскомъ: четыре сотни частью въ нынѣшней Черниговской губ., а име
въ Монастырищѣ, Ичнѣ, Красномъ Колядинѣ и Карабутовѣ, а осталь
въ нынѣшней Полтавской губ., а именно: въ Прилукѣ, Иваницѣ, Срибно
Варвѣ, Переволочнѣ и Журавкѣ; въ *Гадячскомъ* полку: по три сотни
Гадячѣ, Зѣньковѣ и Опошнѣ, по двѣ—въ Комышномъ и Ковалевкѣ и
одной—въ Веприкѣ, Рашевкѣ, Лютенькѣ, Грунѣ и Куземинѣ; въ *Лу*
скомъ полку: три сотни въ Лохвицѣ, по двѣ сотни въ Лубнахъ и Сенч
по одной—въ Лукомьѣ, Горошинѣ, Чигринъ-Дубровѣ, Куренькѣ, Пирят
Яблуновкѣ, Чернухѣ, Городищѣ, Глинскѣ, Хмѣлевѣ, Константиновѣ, Ро
и Смѣломъ; въ *Миргородскомъ:*—въ Миргородѣ (двѣ сотни), Сорочинц
Шишакахъ, Яреськахъ, Богачкѣ, Хоролѣ, Голтвѣ, Омельникахъ, Пот
Городищѣ, Остапьѣ, Устивицѣ, Кременчугѣ и Власовкѣ; въ *Полтавск*
двѣ сотни (а потомъ 3)—въ Полтавѣ и по одной—въ Вел. Будищѣ, Р
тиловкѣ, Ст. Сенжарахъ, Билыкахъ, Кобылякѣ, Соколкахъ, Келебердѣ,
револочнѣ, Кишенькѣ, Орликѣ, Китай-городѣ, Царичанкѣ, Маячкѣ и Не
рощѣ. Сверхъ того въ границахъ нынѣшней Полтавской губерніи нах
лась Бориспольская сотня *Кіевскаго* полка

нившая собою изгнанныхъ крупныхъ землевладѣльцевъ поляковъ. Составляя высшую военную администрацію всего войска при самомъ гетманѣ, а также полковую и сотенную администрацію въ полкахъ, лица этой старшины получали по рангу своему ранговыя имѣнія на ленномъ правѣ, которое съ ихъ отставкою отъ должности (или съ переходомъ, по выраженію тогдашняго времени, въ составъ „абшитованной“ старшины) переходило въ право личной потомственной собственности. Оттого кромѣ землевладѣльцевъ изъ высшей „енеральной“ старшины и низшей полковой, носившей названіе бунчуковыхъ и войсковыхъ товарищей, въ скоромъ времени явились и землевладѣлицы женскаго пола подъ именемъ „знатныхъ вдовъ“ Вотъ напримѣръ, сколько было владѣльцевъ трехъ послѣднихъ разрядовъ въ полкахъ, за исключеніемъ „енеральной старшины“, въ 1743 году:

Полки:	Число землевладѣльцевъ.	Изъ нихъ владѣвшихъ и крестьянскими дворами.	Число крестьянскихъ дворовъ во владѣніи по слѣднихъ.
Переяславскій	15	13	502
Прилукскій	21	15	786
Гадячскій	13	10	660
Лубенскій	31	21	852
Миргородскій	7	6	844
Полтавскій	12	11	1.722
Итого.	99	76	5.366

Кромѣ земель и подданныхъ, какъ и во времена Литовскаго господства, при переписяхъ отмѣчались главнѣйшія промышленныя заведенія того времени—водяныя мельницы, исчислявшіяся по количеству „колъ“, приводимыхъ въ движеніе водою. Изъ 99 вышеперечисленныхъ владѣльцевъ у 50 въ означенномъ году числилось 1.146 колъ водяныхъ млыновъ.

Приведенныя цифры не выражаютъ вполнѣ численность крупныхъ землевладѣльцевъ въ 1743 году, такъ какъ въ нихъ не вошли еще лица енеральной старшины (т. е. аристократіи центральнаго управленія), которыхъ во всей Гетманщинѣ, т. е. нынѣшней Полтавской и Черниговской губерніяхъ было въ томъ же году 72; изъ послѣднихъ 67 владѣли 5.848 дворами подданныхъ и 46—398 колами мельницъ.

Первая „ревизія“ населенія мужескаго пола, произведенная на основаніи общерусскихъ правилъ для этой операціи состоялась въ Малороссіи въ 1764 году. Это была третья ревизія въ Европейской Россіи. Результаты ея сохранились въ извѣстномъ сочиненіи Василія Рубана, изданномъ въ 1777 году, а основной матеріалъ хранится до настоящаго времени въ Черниговской казенной палатѣ. Такъ какъ въ названномъ сочиненіи Рубана итоги

приведены не только по полкамъ, но и по сотнямъ, то можно до извѣстно степени приблизительности вычислить, сколько именно жителей зарегис рировано было этою ревизіею на площади нынѣшней Полтавской губерніи посчитавъ въ полкахъ только тѣ сотни, которыя лежали внутри нынѣш нихъ ея границъ. Вотъ число такихъ сотенъ [1]) и жителей въ нихъ по итогамъ В. Рубана:

Полки.	Сотенъ.	Выборныхъ казаковъ.	Ихъ подпомощниковъ.	Посполитыхъ.	Всего.	Всѣхъ жителей разныхъ
Кіевскій	1	937	658	3.552	5.147	5.7
Переяславскій	12	18.054	13.226	31.165	62.445	68.0
Прилукскій	7	6.856	7.473	25.445	39 774	43.8
Лубенскій	23	39.057	29.136	64.889	133.082	143.5
Гадячскій	18	21.986	18.020	25.827	65.833	70.4
Миргородскій	12	21.805	14 453	38.941	75.199	73.4
Полтавскій	18	13.309	17.978	39.728	71.015	78.2
Всего	91	122.004	100.944	229.547	452.495	483.4

Если мы остановимся на общемъ итогѣ жителей всѣхъ званій, т. е. включеніемъ и духовенства чернаго и бѣлаго, и свѣтской аристократіи и генеральной и бунчуковой старшины, и иностранцевъ разнаго рода, затѣ удвоимъ цифры населенія для полученія числа жителей обоего пола и пр близительно вычислимъ пространство названныхъ полковъ въ квадратны верстахъ, то получимъ слѣдующую плотность населенія въ территоріи перечисленныхъ полковъ и частей ихъ въ то время:

Полки.	Квадратныхъ верстъ.	Всего жителей.	Жителей на кв. верст
Кіевскій (Борисп. сотня).	360	11.480	34,7
Переяславскій.	8.560	136.130	15,9
Прилукскій.	4.365	87.760	20,1
Лубенскій	6.660	287.140	43,1
Гадячскій	5.330	140.980	26,4
Миргородскій	6.630	146.860	22,1
Полтавскій	38.820	966.800	24,9
Итого	6.915	156.450	22,7

[1]) Въ полку Переяславскомъ исключены изъ подсчета сотни: Трахтемировская, Быковская, Каневская и Басанская, въ Прилукскомъ: Монастырщенская, Иченская, Красно-Колядинская и Корибутовская; изъ Кіевскаго полка взята одна Бориспольская сотня; въ остальныхъ полкахъ взяты итоги всѣхъ сотенъ, при чемъ къ пяти собственно Полтавскимъ сотнямъ причислены и отошедшія въ то время къ Новороссійской губерніи 13 сотенъ, число жителей которыхъ все-таки показано у Рубана. Недоразумѣніе въ цифрахъ Миргородскаго полка, гдѣ жителей всѣхъ званій выходитъ меньше, чѣм жителей трехъ главныхъ сельскихъ сословій, оставлено нами безъ поправ

Изъ этихъ цифръ видно, что когда почти весь Константиноградскій уѣздъ еще не входилъ въ Гетьманщину (только въ Нехворощѣ была сотня), а отчислялся къ Запорожской дикой степи, на территоріи нынѣшней Полтавской губерніи самое густое населеніе (43,1 душъ на квадратную версту) было въ Лубенскомъ полку, который тянулся узкою и длинною полосою по берегу Сулы. Тутъ находились такія большія сотенныя мѣстечки, какъ Константиновъ, Смѣлое, Хмѣлёвъ, Роменъ, Глинскъ, Лохвица, Сенча, Городище, Куринька, Чорнухи, Пирятинъ, Лукомье, Снятинъ, Горошинъ, Жовнинъ, Чигринъ-Дуброва и въ центрѣ лежалъ старый центральный для края городъ (civitas) Лубны. Если мы сдѣлаемъ предположеніе (руководясь выраженіями „Слова о полку Игоревѣ"), что въ княжескія и татарскія времена наиболѣе густо была заселена часть губерніи, прилегавшая къ Кіеву, т. е. Переяславское княжество, а за Сулою уже начиналась дикая степь, то приведенныя цифры покажутъ, что за время съ XII по XVII—XVIII столѣтіе черноземныя поля привлекли къ себѣ большее количество населенія, чѣмъ худшія земли Переяславскаго и Золотоношскаго уѣздовъ, гдѣ находился Переяславскій полкъ съ довольно рѣдкимъ сравнительно населеніемъ.

Когда дѣленіе на полки было уничтожено и земли нынѣшней Полтавской губ. вошли въ составъ новообразованныхъ Кіевскаго и Черниговскаго намѣстничествъ, съ дѣленіемъ ихъ на уѣзды, 20 лѣтъ спустя мы находимъ почти ту же цифру мужского населенія, потому что тогда значительная часть земель на югѣ отошла къ Новороссіи. Въ библіотекѣ извѣстнаго библіофила Судіенка сохранились карты Кіевскаго, Черниговскаго и Сѣверскаго намѣстничествъ, переименованныхъ потомъ въ губерніи. „Сдѣланы" эти карты были въ 1784 году; одна изъ нихъ (Черниговскаго намѣстничества) напечатана въ изданномъ Судіенкомъ сочиненіи Шафонскаго. На картушахъ этихъ картъ приведены подробныя статистическія данныя того времени. Термины сословныхъ подраздѣленій, принятыхъ въ этихъ данныхъ, показываютъ, что это было переходное время, когда старыя сословныя группы замѣнялись новыми и еще не установилось окончательно дѣленіе людей на принятые въ XIX вѣкѣ классы. Такъ, среди потомственной аристократіи мы встрѣчаемъ названія: значковыхъ товарищей, сотенной старшины, дѣтей ихъ и родственниковъ, стрѣльцовъ и бобровниковъ, затѣмъ разночинцевъ, дѣтей ихъ и родственниковъ, священно и церковно-служителей съ ихъ дѣтьми и родственниками, купцовъ съ ихъ семействами, наконецъ—канцелярскихъ служителей. Затѣмъ идутъ мѣщане, также новое сословіе, подраздѣлявшееся на мѣщанъ чиновныхъ, „бывшихъ и нынѣ состоящихъ на урядѣ", нечиновныхъ и цеховыхъ. Казаки уже дѣлятся на 4 разряда вмѣсто прежнихъ двухъ, именно: выборныхъ и вспомогателей, подпомощниковъ, артиллерійскихъ служителей и трубачей, наконецъ—канонировъ палубныхъ и гармашей. Почти у всѣхъ предыдущихъ сословій являются такъ называемые „подсусѣдки"; по крайней мѣрѣ въ статистическихъ таблицахъ къ картамъ встрѣчаемъ: подсусѣдковъ канонирскихъ, купеческихъ, владѣльческихъ, священническихъ, казачьихъ; въ одномъ намѣстничествѣ

они включены въ одну графу съ „слугами и работниками“ владѣльцев священниковъ и др. высшихъ сословій, въ другомъ—„въ услуженіи на дящіеся у разночинцевъ, священниковъ и казаковъ“ поставлены въ особ графу отъ „подсусѣдковъ“. Очевидно, въ дѣйствительности мало было р ницы между подсусѣдками и рабочими.

Посполитые уже называются „подданными“ и дѣлятся на слѣдующіе ше разрядовъ: коронныхъ, въ казенномъ вѣдомствѣ состоящихъ, казеннаго домства урядовыхъ и магистратскихъ, обратившихся въ артиллерійское домство магистратскихъ и ратушныхъ, монастырскихъ и ранговыхъ за новниками; послѣдній рязрядъ ихъ подданные владѣльческіе, священничес и разночинческіе, составляютъ изъ себя самую многочисленную группу сполитыхъ. Рядомъ съ этимъ терминомъ встрѣчается новый разрядъ „п постныхъ дворовыхъ людей“, которыхъ было еще очень мало (въ уѣздѣ нѣсколько человѣкъ). Затѣмъ довольно значительную группу составлял отставные служилые прежнихъ службъ и отставные нижніе чины, на ваемые также солдатами; еще большую группу составляли цыгане, а мень группы—почталіоны, нищіе въ богадѣльняхъ, разныхъ націй иностранц иновѣрные, новокрещеные, волохи, болгаре, персіяне и остатки запор скихъ старшинъ и казаковъ. Интереснѣе всего въ этомъ подробномъ с сленіи людей то, что на всей территоріи нынѣшней Полтавской губер не было ни одного еврея; они встрѣчаются въ числѣ нѣсколькихъ челов лишь въ городахъ нынѣшней Черниговской губ.

Соединивъ все многообразіе сословій въ 16 рубрикъ по итогамъ о ченныхъ картъ, мы получимъ въ 1784 году слѣдующее число жителей территоріи нынѣшней Полтавской губерніи безъ южной ея части:

Священно и церковно-служителей съ ихъ дѣтьми и родствен.	2.209	душъ м
Значков. товарищ., сотен. старш., разночин. съ ихъ дѣтьми	3.839	„
Стрѣльцовъ, бобровниковъ, канц. служит., почталіон.	415	„
Отставныхъ нижнихъ чиновъ и солдатъ	1.210	„
Купцовъ съ ихъ семействами	393	„
Мѣщанъ всѣхъ разрядовъ	4.450	„
Казаковъ всѣхъ разрядовъ	218.756	„
Подсусѣдковъ и въ услуженіи наход. у разн. сословій	25.485	„
Подданныхъ: ранговыхъ за чиновниками	5.435	„
„ казеннаго вѣдомства	4.120	„
„ монастырскихъ.	9.191	„
„ владѣльческ., священническ, разночинческихъ	220.662	„

Крѣпостныхъ дворовыхъ людей	200 душъ м. п.
Цыганъ	1.167 „ „ „
Нищихъ въ богадѣльняхъ	662 „ „ „
Всѣхъ прочихъ сословій	78 „ „ „
Итого	498.272 душъ м. п

Къ какой территоріи относятся эти цифры, видно изъ слѣдующаго поименованія тогдашнихъ уѣздовъ Кіевской и Черниговской губерній:

Уѣзды.	Число жителей мужескаго пола. Въ городахъ.	Въ уѣздахъ.	Итого.
Кіевской губерніи.			
Переяславскій	2.759	35.597	38.356
Пирятинскій	2.186	34.311	36.497
Лубенскій	1.553	34.036	35.589
Миргородскій	3.241	25.720	28.961
Хорольскій	2.503	32.008	34.511
Голтвянскій	2.462	32.812	35 274
Городищенскій	2.126	36.445	38.571
Золотоношскій	1.798	40.042	41.840
Черниговской губерніи.			
Прилукскій	2.876	32.831	35.707
Глинскій	1.377	34.903	36.280
Роменскій	1.988	34.776	36.764
Лохвицкій	2.434	31.775	34 209
Гадячскій	1.787	32.621	34.408
Зѣньковскій	2.792	28.513	31.305
Итого	31.882	466 390	498.272

По удвоеніи этого числа получится около милліона жителей обоего пола; съ прибавленіемъ же населенія на пространствѣ нынѣшнихъ Полтавскаго, Кобелякскаго и Константиноградскаго уѣздовъ, всего можно считать на нынѣшней территоріи Полтавской губерніи около 1.100 000 душъ обоего пола.

Число жителей (сначала только мужескаго, а затѣмъ и обоего пола) п послѣдующихъ „ревизіяхъ“ обнаруживалось довольно точно, особенно XIX столѣтіи, когда съ 1803 года окончательно установлены были грани губерніи, не измѣнившіяся и до настоящаго времени. Въ „Землеописа Россійской Имперіи для всѣхъ состояній“ Зябловскаго (1810 г., Т. VI) Полтавской губерніи значится 4.459.000 десятинъ и 1.625.000 жител Тогда самымъ многолюднымъ уѣздомъ (220 тыс.) былъ Миргородскій, а мымъ малолюднымъ (70 тыс.)—Константиноградскій. Наибольшіе города бы Кременчугъ (7.300 душъ), Кобыляки (9.500), Полтава (8.000) и Миргор (6.500).

По 8-й ревизіи (1834 г.) жителей одного мужескаго пола было 789.8 по 9-й—(1851 г.) мужчинъ 812.530, а всѣхъ жителей обоего пола 1.668.6 по послѣдней 10-й ревизіи (1858—59 гг.)—мужчинъ 890.307, а всего жи лей съ женщинами—1.819.110 душъ.

Въ концу XIX вѣка число жителей достигло уже болѣе 3 милліон душъ обоего пола.

СТАТИСТИЧЕСКІЯ СВѢДѢНІЯ.

I. Пространство Полтавской губерніи и ея административное дѣленіе.

Полтавская губернія занимаетъ площадь въ 4.518.708 дес. или 49.379,6 кв. верстъ. Въ ней уѣздовъ 15, волостей 261, участковъ земскихъ начальниковъ 83, становъ 59, участковъ полицейскихъ урядниковъ 260, призывныхъ воинскихъ участковъ 54, благочиній 89, церковныхъ приходовъ 1.151.

По отдѣльнымъ уѣздамъ:

Уѣзды.	Площадь въ десят.	Площадь въ квадр. верст.	Волостей.	Участковъ зем. начальн.	Становъ.	Участковъ полиц. урядн.	Призывн. воинск. участк.	Благочиній	Церковныхъ приходовъ.
Гадячскій	222.538	2.136,36	16	4	4	16	3	5	60
Золотоношскій	394.254	3.784,84	20	6	4	20	4	8	99
Зѣньковскій	205 924	1.976,87	16	5	3	16	3	6	68
Кобелякскій	329.017	3.158,56	21	6	5	21	4	7	79
Конст.-градск.	541.285	5.196,34	21	8	5	21	3	5	84
Кременчугскій	310.572	2 981,49	19	5	4	19	5	5	72
Лохвицкій	244.060	2 342,98	15	5	4	15	3	5	75
Лубенскій	220.072	2.112,69	12	4	3	12	4	5	74
Миргородскій	252.644	2.425,33	16	5	4	16	3	5	62
Переяславскій	374.344	3.593,70	16	5	4	16	3	8	95
Прирятинскій	296.123	2.842,78	15	5	4	15	3	4	69
Полтавскій	306.709	2.944,41	20	6	4	20	4	7	82
Прилукскій	287.222	2.757,33	16	7	4	16	5	7	88
Роменскій	237.714	2.282 05	20	6	3	20	4	7	75
Хорольскій	296 230	2.843,81	18	6	4	17	3	5	69
По губерніи.	4.518.708	43.379,53	261	83	59	260	54	89	1.151

II. Населеніе.

Общая численность населенія на 1 января 1907 года:

Уѣзды.	Число душъ. Въ уѣздныхъ городахъ.	Въ селахъ.	Всего.
Гадячскій	9.537	158.695	168.232
Золотоношскій	10.568	256.414	266.982
Зѣньковскій	12.003	149.686	161.694
Кобелякскій	13.991	245.843	259.834

УѢЗДЫ.	Число душъ. Въ уѣздныхъ городахъ.	Въ селахъ.	Всего.
Константиноградскій . . .	7.572	279.216	286.788
Кременчугскій	73.934	215.491	289.425
Лохвицкій	10.286	162.842	173.128
Лубенскій	11.693	148.894	160 587
Миргородскій	13.547	168.884	182.431
Переяславскій	17.633	202.984	220.622
Пирятинскій	9.814	184.739	194.553
Полтавскій	57.810	208.420	266.230
Прилукскій	22.228	204.424	226.652
Роменскій	24.429	188.352	212.781
Хорольскій	10.482	189.065	199.547
По губерніи.	305 537	2.963.949	3.269.486

Земельный запасъ на 1 человѣка.

УѢЗДЫ.	Десятинъ.	УѢЗДЫ.	Десятинъ.
Гадячскій	1,32	Миргородскій	1,33
Золотоношскій.	1,42	Переяславскій.	1,70
Зѣньковскій	1,27	Пирятинскій	1,52
Кобелякскій	1,26	Полтавскій	1,15
Константиноградскій . .	1,89	Прилукскій	1,27
Кременчугскій	1,07	Роменскій	1,12
Лохвицкій	1,41	Хорольскій	1,48
Лубенскій	1,37	По губерніи. . . .	1,38

Въ Европейской Россіи земельный запасъ 4,18 дес., въ Россійской Им періи 13,75 дес. Съ наименьшимъ земельнымъ запасомъ, кромѣ Полтавской также губерніи: Подольская—1,12 дес., Кіевская—1,14 дес., Московская—1, десятинъ.

Другія страны: Венгрія 1,51 дес., Франція 1,27 дес., Австрія 1,05 десятин Германія 0,83 дес.

(*А. Ѳ. Фортунатовъ* „Нѣсколько данныхъ о численност и составѣ населенія въ Россіи“ М. 1906).

Ежегодный приростъ населенія.

Если за исходный моментъ принять численность населенія въ 1864 значащуюся въ „Памятной книжкѣ Полтавской губ.“ Бодянскаго, то разн ца между нею и численностью по переписи 1897 года покажетъ дѣйстви тельный приростъ населенія, а сопоставленіе численности 1864 г. съ да ными Полтавск. губерн. Статист. Комитета за 1897 годъ, составленными метрическимъ записямъ о рождаемости и смертности, покажетъ естестве ный приростъ. Соотвѣтствующія исчисленія приводятъ къ слѣдующим цифрамъ ежегоднаго прироста населенія въ 0/0 0/0:

УѢЗДЫ.	Естествен. приростъ.	Дѣйствител. приростъ.	УѢЗДЫ.	Естествен. приростъ.	Дѣйствител. приростъ.
Гадячскій	1,62	0,85	Миргородскій . .	1,32	0,98
Золотоношскій . . .	1,75	1,34	Переяславскій . .	1,68	1,15
Зѣньковскій	1,00	0,55	Пирятинскій . .	1,75	1,36
Кобелякскій	1,67	1,00	Полтавскій . . .	1,54	1,20
Конст.-градскій . . .	2,00	2,00	Прилукскій . . .	1,58	0,97
Кременчугскій . . .	1,82	1,56	Роменскій . . .	1,50	0,90
Лохвицкій	1,02	0,79	Хорольскій . . .	1,48	1,17
Лубенскій	1,47	1,24	По губерніи .	1,52	1,16

Въ Европейской Россіи ежегодный приростъ 1,05, въ Россійской Имперіи 1,37.

Другія страны: Австрія 0,90, Венгрія 0,98, Великобританія 0,94, Германія 1,45, Италія 0,69, Нидерланды 1,23, Сѣв.-Амер. Соед.-Штаты 1,89, Японія 1,31.

(*С. Закъ* „Соціально-политическ. таблицы всѣхъ странъ міра“ Спб. 1907).

Составъ населенія по полу.

По даннымъ всеобщей переписи 1897 года на 100 мужчинъ приходилось женщинъ:

УѢЗДЫ.	Въ селахъ.	Въ городахъ.	УѢЗДЫ.	Въ селахъ.	Въ городахъ.
Гадячскій	105,1	108,9	Миргородскій . .	103,0	105,5
Золотоношскій . .	103,2	111,6	Переяславскій. .	102,7	104,7
Зѣньковскій . . .	102,5	108,2	Пирятинскій . .	102,6	103,7
Кобелякскій . . .	100,4	105,8	Полтавскій . . .	103,0	89,2
Конст.-градскій . .	98,7	102,7	Прилукскій. . .	103,9	112,3
Кременчугскій . .	101,7	94,2	Роменскій . . .	102,0	103,0
Лохвицкій	103,3	110,4	Хорольскій . . .	101,3	91,6
Лубенскій	101,8	103,6	По губерніи. .	102,1	99,2

(*Стат. Ежегодн.* Полтав. Губ. Зем. на 1905 годъ, II отд., стр. 8).

Въ Европейской Россіи на 100 мужчинъ приходилось 104,2 женщины, въ городахъ 90,5; въ губерніяхъ: Ярославской 132,6, Калужской 125,8, Тверской 124,8, Черниговской 105,1, Кіевской 101,1, Подольской 100,1, Харьковской 98,8, Таврической 89,8.

Въ другихъ странахъ: Германія103,2, Австрія 103,5, Франція 102,2, Италія 101,0, Венгрія 100,9.

(*А. Ѳ. Фортунатовъ* „Нѣсколько данныхъ о числен. и составѣ населенія въ Россіи“ М. 1906).

Составъ населенія по возрасту.

По переписи 1897 года изъ 100 лицъ обоего пола было:

Въ возрастѣ.	Въ городахъ.	Въ селахъ.	Вообще въ губерніи.
Менѣе 10 лѣтъ	24,1	30,4	29,7
Отъ 10 до 20 лѣтъ	23,9	22,8	22,9
„ 20 „ 30 „	18,4	13,4	13,9
„ 30 „ 40 „	12,1	12,0	12,0
„ 40 „ 50 „	8,9	9,1	9,1
„ 50 „ 60 „	6,4	6,3	6,3
„ 60 „ 70 „	4,1	3,9	4,0
„ 70 „ 80 „	1,6	1,6	1,6
„ 80 и болѣе „	0,5	0,5	0,5
Итого	100,0	100,0	100,0

Школьнаго возраста дѣтей, считая таковой въ 8, 9, 10 и 11 лѣтъ, оказалось по переписи 278.944 лица, или 10,0% всего населенія.

Возрастъ политической зрѣлости, или голосованія, если таковой считать съ 25 лѣтъ, опредѣлится для Полтавской губерніи въ 40% всего населенія.

Наибольшее число лицъ самаго преклоннаго возраста, т. е. въ 100 лѣтъ и болѣе, зарегистрировано въ Константиноградскомъ уѣздѣ (13 человѣкъ), въ Полтавскомъ уѣздѣ оказалось 4 лица, имѣющихъ болѣе 110 лѣтъ. Всего же по губерніи лицъ въ возрастѣ 100 лѣтъ и выше оказалось 100 человѣкъ.

(Статистич. Ежегодн. Полт. губ. Зем. на 1905 годъ, II отд., стр. 9 и прилож. стр. 32.)

Европейская Россія и другія страны:

	Европ. Россія.	Германія.	Австрія.	Венгрія.	Италія.	Франція.
Дѣти до 10 лѣтъ . . .	27,3	24,2	23,9	26,4	22,3	17,1
Подростки 10—20 л. . .	21,3	20,6	19,8	19,2	18,8	17,1
Лица раб. возр. 20—60 л.	44,3	47,2	48,5	47,5	49,6	52,3
Старики старше 60 л. .	7,1	8,0	7,8	6,9	9,0	12,5

(А. Ѳ. Фортунатовъ „Нѣсколько данныхъ о числен. и составѣ населенія въ Россіи“ М. 1906).

Сословный составъ населенія.

По переписи 1897 г. изъ 100 лицъ обоего пола было:

	Въ Полтавской губ. Въ уѣздахъ.	Въ городахъ.	По губерніи.	По Европ. Россіи
Дворянъ потомственныхъ	0,72	3,38	0,97	0,8
Дворянъ личныхъ	0,26	2,66	0,50	0,5
Духовнаго званія	0,53	1,07	0,58	0,5

	Въ Полтавской губ. Въ уѣздахъ.	Въ городахъ.	По губерніи.	По Европ. Россіи.
Почетныхъ гражданъ	0,15	0,89	0,22	0,33
Купцовъ	0,03	2,13	0,28	0,25
Мѣщанъ	3,79	53,72	8,73	10,65
Крестьянъ и козаковъ	94,38	35,19	88,51	85,70
Иностранныхъ подданныхъ	0,02	0,24	0,04	0,77
Прочихъ сословій	0,07	0,72	0,14	0,29
Итого	100,0	100,0	100,0	100,0

(*Стат. Ежегод.* на 1905 г, отд. II, стр. 10 и прилож. стр. 33).

Составъ населенія по вѣроисповѣданіямъ.

По переписи 1897 г. на 100 душъ населенія обоего пола было

Исповѣданія.	Въ городахъ.	Въ селахъ.	По губерніи.
Православныхъ и единовѣрцевъ	68,24	98,55	95,55
Старообрядцевъ и уклоняющихся отъ православія	0,30	0,06	0,09
Католиковъ	1,23	0,11	0,22
Лютеранъ	0,42	0,08	0,11
Іудеевъ	29,60	1,20	4,00
Магометанъ	0,20	0,00	0,02
Караимовъ	0,01	0,00	0,01
Остальныхъ исповѣданій	0,00	0,00	0,00

(*Стат. Ежегод.* на 1905 г., отд. II, стр. 15 и прилож. стр. 35).

Составъ населенія по родному языку.

По переписи 1897 г. изъ 100 лицъ обоего пола считали своимъ роднымъ языкомъ:

	Въ городахъ.	Въ селахъ.	По губерніи.		Въ городахъ.	Въ селахъ.	По губерніи.
Малорусскій	57,1	96,9	92,98	Татарскій	0,2	0,0	0,02
Еврейскій	29,3	1,2	3,97	Цыганскій, Чешскій, Французск., Остальные	0,4	0,08	0,06
Великорусскій	11,4	1,6	2,62				
Нѣмецкій	1,2	0,14	0,16				
Польскій	1,1	0,05	0,14				
Бѣлорусскій	0,2	0,03	0,05	Итого	100,0	100,0	100,0

По уѣздамъ 3 главнѣйшія этнографическія группы населенія распредѣлялись такъ (въ %% къ общей численности населенія):

Уѣзды.	Малороссы.	Евреи.	Великороссы.	Остальные.
Гадячскій	96,86	2,41	0,61	0,12
Золотоношскій	95,54	3,38	0,91	0,17
Зѣньковскій	98,06	1,33	0,52	0,19

У Ѣ З Д Ы.	Малороссы.	Евреи	Великороссы.	Остальные
Кобелякскій	97,32	1,56	0,93	0,14
Константиноградскій	86,06	0,90	11,78	1,26
Кременчугскій	80,29	13,12	5,55	1,04
Лохвицкій	95,79	3,09	0,91	0,21
Лубенскій	95,03	3,33	1,43	0,24
Миргородскій	97,10	1,94	0,84	0,12
Переяславскій	93,78	5,29	0,78	0,15
Пирятинскій	95,18	3,75	0,91	0,16
Полтавскій	88,65	5,10	5,30	0,95
Прилукскій	94,62	4,25	0,97	0,16
Роменскій	93,46	4,20	1,74	0,60
Хорольскій	96,60	2,.6	0,91	0,23
Всего	92,98	3,97	2,62	0,43

На 100 душъ городского населенія приходилось евреевъ въ городахъ:

Кременчугъ	47,2	Гадячъ	24
Пирятинъ	39,6	Полтава	2(
Переяславъ	39,3	Кобеляки	2(
Золотоноша	31,8	Константиноградъ	15
Прилуки	30,8	Миргородъ	12
Лубны	29,7	Зѣньковъ	12
Ромны	28,3	Градижскъ	11
Лохвица	27,6	Глинскъ	9
Хоролъ	25,7	Итого	2(

(*Стат. Ежегодникъ* на 1905 г. отд. II, стр. 12 и 14 и прилож. стр. 34).

Составъ населенія по мѣсту рожденія.

По даннымъ переписи 1897 г. населеніе губерніи въ огромной массѣ с стоитъ изъ мѣстныхъ уроженцевъ; на 2.791 тыс. душъ зарегистрированны переписью было уроженцевъ другихъ губерній и государствъ 95,5 тыс. и 3,4%; въ селахъ по уѣздамъ 1,6%, въ Константиноградскомъ же уѣздѣ 4,5 въ городахъ—18,2%.

Наибольше пришлаго населенія дали губерніи: Черниговская—0,53 все населенія Полтавск. губ., Кіевская—0,45, Харьковская—0,36, Херсонская 0,23, Екатеринославская—0,21.

По сословнымъ группамъ пришлое населеніе распредѣлялось такъ:

Лицъ сельскаго состоянія	1,64	Прочихъ сословій	1
Дворянъ потомственныхъ	0,20	Уроженцевъ друг. государ.	0
Дворянъ личн. и чиновник.	0,11	Итого	3

На 100 лицъ каждаго сословія приходилось уроженцевъ:

	Другихъ губерн. и госуд.	Мѣстныхъ.
У дворянъ личн. и чиновниковъ	32,2	67,8
„ дворянъ потомственныхъ	22,1	77,9
„ крестьянъ и козаковъ	1,9	98,1
„ прочихъ	14,6	85,4

Въ свою очередь уроженцевъ Полтавской губерніи переписью насчитано въ другихъ губерніяхъ и областяхъ 443 тыс. душъ, что составляло почти 16% наличнаго населенія губерніи. Изъ этого числа наибольше Полтавскихъ уроженцевъ было въ губерніяхъ и областяхъ: въ кубанск. обл. 77,5 тысячъ душъ, въ Екатеринославской губ. 47 тыс, въ Томской 37 тыс, въ Ставропольской 35,5 тыс., въ Таврической 33,5 тыс., въ Херсонской 27 тыс., въ Акмолинской обл. 22 тыс., въ обл Войска Донского 19,5 тыс., въ Кіевской губерніи 15,5 тыс., въ Харьковской 15 тыс. душъ.

(*Статистич. Ежегодникъ* на 1905 г., отд. II, стр. 10—12).

Грамотность населенія.

По переписи 1897 года на 100 душъ населенія приходится грамотныхъ:

У Ѣ З Д Ы.	Въ городахъ.	Въ селахъ	Вообще въ уѣздахъ. Муж.	Жен.	Обоего пола.
Гадячскій	36,4	14,4	26,7	4,9	15,6
Золотоношскій	27,8	14,6	26,0	4,6	15,1
Зѣньковскій	30,7	14,2	26,0	5,3	15,3
Кобелякскій	31,9	15,5	27,0	5,7	16,3
Константиноградскій	36,8	12,3	20,6	4,5	13,0
Кременчугскій	46,6	14,7	34,8	11,7	23,3
Лохвицкій	34,3	15,3	27,9	5,5	16,5
Лубенскій	47,8	14,0	27,5	5,5	16,4
Миргородскій	23,8	13,2	25,0	4,1	14,4
Переяславскій	33,6	13,9	25,9	5,3	15,4
Пирятинскій	34,1	12,8	24,0	4,1	13,9
Полтавскій	48,6	12,9	31,4	11,2	21,0
Прилукскій	36,6	18,5	34,4	6,8	20,3
Роменскій	37,7	15,8	30,1	7,2	18,6
Хорольскій	39,9	13,8	25,5	4,6	15,1
Въ средн. по губ.	39,8	14,4	27,8	**6,3**	**16,9**

Въ Европейской Россіи изъ 100 душъ населенія грамотныхъ 22,9; мужчинъ 32,6, женщинъ 13,7. Среди 34 земскихъ губерній по % грамотныхъ въ городахъ Полтавская губ. занимаетъ 29-е мѣсто; ниже ея стоятъ губерніи Курская, Уфимская, Черниговская, Пензенская и Бессарабская. По % грамотныхъ внѣ городовъ Полтавская губ. занимаетъ 25-е мѣсто, и ниже ея стоятъ слѣдующія 9 губерній: Воронежская, Курская, Тамбовская, Орловская, Симбирская, Харьковская, Бессарабская, Пензенская и Псковская. По % грамотныхъ городского и сельскаго населенія вмѣстѣ она занимаетъ 24-е мѣсто; ниже ея слѣдуютъ 10 губерній: Харьковская, Уфимская, Тамбовская, Воронежская, Курская, Вятская, Симбирская, Бессарабская, Псковская и Пензенская.

Изъ всѣхъ губерній Европейской Россіи самыми грамотными оказались Остзейскія губерніи: въ Курляндской губ. оказалось грамотныхъ 70,8%, въ Лифляндіи—77,9 и въ Эстляндіи - 80,1%.

(*Статистич. Ежегодн.* на 1905 г., отд. II, стр. 16—17).

Другія страны: на 100 душъ всего населенія приходится грамотныхъ въ Австріи 64,4, въ Венгріи 52,2, въ Португаліи 21,4, въ Сербіи 17,0, въ Румыніи 11,6. Грамотныхъ новобранцевъ въ 0/00 къ общему числу ихъ: Германія 99,96, Швеція 99,92, Данія 99,8, Швейцарія 99,4, Нидерланды 97,9, Франція 94,2, Бельгія 91,0, Греція 70,0, Италія 67,3, Румынія 31,0.

(*А. Ѳ. Фортунатовъ* „Нѣсколько данныхъ о численности и составѣ населенія въ Россіи“ М. 1906).

Приведенныя выше данныя указываютъ, что города Полтавск. губ. грамотнѣе селъ почти въ три раза. Такая сравнительно высокая грамотность городовъ для Полтавской губ. объясняется не только тѣмъ, что въ нихъ сосредоточены учебныя заведенія и сами города являются культурными и административными центрами, но въ значительной степени обязана присутствію въ городахъ евреевъ, среди которыхъ грамотность распространена довольно сильно. Нижеслѣдующая табличка знакомитъ съ грамотностью преобладающихъ въ губерніи національностей, опредѣляемыхъ по родному языку.

На 100 душъ каждой національности приходится грамотныхъ:

Національности.	Въ городахъ.	Въ селахъ.	По губер.
Великороссы	62	27	42
Малороссы	28	13	14,3
Бѣлоруссы	54	31,5	41
Поляки	66	70	67
Нѣмцы	85	64	78
Евреи	51	53	52

Табличка эта любопытна въ томъ отношеніи, что раскрываетъ, если можно такъ выразиться, главнаго виновника низкой грамотности губерніи вообще и нашего села въ частности. Оказывается, что всѣ пришлыя народности, населяющія губернію, гораздо грамотнѣе мѣстнаго населенія, малороссовъ. Въ частности живущіе въ губерніи великороссы грамотнѣе малороссовъ. Это явленіе наблюдается какъ въ городахъ, такъ и въ селахъ. Для селъ Константиноградскаго уѣзда, гдѣ особенно много великороссовъ, грамотность этихъ послѣднихъ выразилась въ 13,6%, тогда какъ среди малороссовъ оказалось грамотныхъ всего около 12%. Не объясняется ли это явленіе тѣмъ обстоятельствомъ, что великороссъ легче усваиваетъ и лучше помнитъ грамоту, какъ преподаваемую въ школѣ на его родномъ языкѣ?

На 100 душъ каждаго сословія приходится грамотныхъ:

	Въ городахъ.	Въ селахъ.	По губер.
Дворяне и чиновники	84	44	62
Духовенство	86	66	69

	Въ городахъ.	Въ селахъ.	По губер.
Почетн. гражд. купцы и мѣщане. . .	42	33	39
Крестьяне и козаки	26	13	13,5
Не принадлежащ. къ вышеуказ. сословіямъ и неизвѣстн.	38	28	33
Иностранные подданные	78	41	71

По отдѣльнымъ уѣздамъ грамотность наиболѣе численной группы населенія, козаковъ и крестьянъ, представляется въ такомъ видѣ:

На 100 душъ козаковъ и крестьянъ приходится грамотныхъ:

Прилукскій . . .	17,1	Зѣньковскій . .	13,2	Миргородскій . .	12,2
Роменскій . . .	14,6	Гадячскій . . .	13,0	Переяславскій . .	11,8
Кобелякскій. . .	14,4	Золотоношскій .	13,0	Полтавскій . . .	11,8
Лохвицкій . . .	13,7	Хорольскій. . .	12,5	Конст.-градскій. .	11,3
Кременчугскій. .	13,3	Лубенскій . . .	12,4	Пирятинскій. . .	11,0

Образовательный цензъ Полтавской губерніи можно видѣть изъ слѣдующей таблички, составленной по даннымъ всеобщей переписи 1897 г.

Получившихъ и получающихъ образованіе:

	мужчинъ.	женщ.	всего.
Начальное	369.251	76.999	446.250
Выше начальнаго.	13.319	11.444	24.763
Въ томъ числѣ учившіеся			
въ университет. и др. высш. учебн. завед. . .	1.183	66	1.249
» спец и технич. высш. учебн. завед. . . .	281	13	294
» спец. средн. учебн. завед.	1.440	111	1.551
» среднихъ учебн. завед.	8.932	11.254	20.186
» высшихъ военно-учебн. завед.	31	—	31
» среднихъ военно-учебн. завед.	1.452	—	1.452

Обучавшіеся въ среднихъ и высшихъ учебныхъ заведеніяхъ по сословіямъ распредѣлялись такъ:

На 100 грамотныхъ лицъ каждаго сословія обучалось:

Сословія:	Въ университ. и др. высш. учебн. завед.		Въ специальн. высш. учебн. заведен.		Въ специальн. средн.		Въ средн.		Въ военныхъ.	Всего въ учеб. завед. выше начальныхъ.	
	м.	ж.	м.	ж.	м.	ж.	м.	ж.	м.	м.	ж.
Дворяне. . .	7,47	0,38	1,55	0,06	2,67	0,41	22,03	44,34	10,81	44,52	45,19
Духовные. . .	0,59	0,04	0,02	0,00	1,55	0,08	57,54	35,34	0,02	59,72	35,45
Купцы, почетн. гражд. и мѣщ.	0,21	0,03	0,09	0,02	0,75	0,12	3,28	9,35	0,03	4,36	9,51
Козаки и крест.	0,00	0,00	0,00	0,00	0,14	0,03	0,13	1,42	0,00	0,28	0,45
Иностр. поддан.	2,38	0,55	2,61	0,00	6,65	0,00	15,20	23,49	3,33	30,17	29,04
Всѣ сословія.	0,31	0,07	0,07	0,01	0,38	0 13	2,33	12,73	0,39	3,48	12,94

(*Статист. Ежегодн.* на 1905 г, отд. II, стр. 16—22).

Составъ населенія по занятіямъ.

По переписи 1897 года населеніе по занятіямъ, какъ главномъ источник существованія, распредѣлялось такъ:

Занятія.	Изъ 100 лицъ городского населенія.	Изъ 100 лицъ сельскаго населенія.	Изъ 100 лицъ всего населен. губерн.
1. Сельское хозяйство, охота и рыболовство .	12,18	89,21	81,62
2. Промышленность и ремесла	28,28	4,10	6,48
3. Служба у частныхъ лицъ и личная прислуга.	13,67	2,82	3,88
4. Торговля	18,00	1,33	2,98
5. Дѣятельность юридич., учебно-воспит. и врачебно-санит.	3,18	0,17	0,50
6. Служба госуд., общ. и сослов.	3,35	0,19	0,49
7. Извозный промыселъ.	3,03	0,17	0,46
8. Военная служба.	4,07	0,05	0,45
9. Пенсіонеры, рантье и живущіе на средства родствен. и частныхъ лицъ	6,57	0,70	1,05
10. Остальные и неизвѣстн.	7,67	1,26	2,09
Всего.	100,00	100,00	100,00

Европ. Россія и другія страны:

На каждыя 100 лицъ оказалось по переписямъ живущихъ и питающихся:

	Отъ сельскаго хозяйства.	Отъ промышленности.	Отъ торговли.	Отъ проч. занятій.
Въ Германіи	42,5	35,5	11,0	11,0
„ Франціи	47,8	25,1	14,3	12,8
„ Европ. Россіи	74,2	9,7	3,3	12,8

Изъ 100 человѣкъ всего населенія 23 имѣли самостоятельныя занятія, остальные 77 человѣкъ—члены семействъ, живущіе за счетъ первыхъ

По главнѣйшимъ отраслямъ распредѣленіе тѣхъ и другихъ таково:

Занятія.	Изъ 100 лицъ съ самостоятельными занятіями.	Изъ 100 зависим. членовъ семействъ.
Сельское хозяйство, охота и рыболовство	66,2	86,3
Промышлен. добыв. и абрабатыв. и ремесла . . .	10,0	5,3
Служба у частныхъ лицъ и личная прислуга. . .	9,9	2,2
Торговля	3,5	2,8
Дѣятельн. юрид., учебно-воспит. и врачебная. . .	0,9	0,3
Служба государств., обществ. и сословная	0,8	0,4
Остальныя занятія	8,7	2,7
Всего.	100,0	100,0

На 1 лицо съ самостоятельнымъ занятіемъ приходится зависимыхъ членовъ семьи, питающихся отъ этого занятія: въ сельскомъ хозяйствѣ 4,3 души, въ промыслахъ разнаго рода 1,7, въ службѣ частной и въ личномъ услуженіи 0,7, въ торговлѣ 2,5, въ дѣятельности юридич., учебно-воспитат. и врачебной 1,2, въ службѣ государств., обществ. и сословной 1,7 и наконецъ въ остальныхъ занятіяхъ—1 душа.

На 100 лицъ съ самостоятельнымъ заработкомъ приходится женщинъ въ городахъ 29, въ селахъ 19,7, а въ обшемъ 21,3.

По возрастамъ лица съ самостоятельнымъ заработкомъ распредѣляются такъ:

12 лѣтъ и моложе	1,64%	Отъ 20 до 39 лѣтъ	41,0 %
Отъ 13 до 14 лѣтъ	2,05 „	„ 40 „ 59 „	32,45 „
„ 15 „ 16 „	3,34 „	„ 60 и болѣе „	13,77 „
„ 17 „ 19 „	5,70 „	неизв. возраста	0,05 „

Эти возрастныя группы лицъ съ самостоятельнымъ заработкомъ участвуютъ въ главнѣйшихъ отрасляхъ труда въ такой мѣрѣ (въ %%):

	Сельское хозяйство.	Промышл. и ремесла.	Служба у частн. лицъ.	Торговля.
12 лѣтъ и моложе	1,0	0,76	4,78	0,30
Отъ 13 до 14 лѣтъ	1,31	2,78	6,19	1,44
„ 15 „ 16 „	2,12	5,29	10,36	3,08
„ 17 „ 19 „	3,45	9,82	17,90	5,47
„ 20 „ 39 „	39,63	46,35	36,23	46,43
„ 40 „ 59 „	36,81	26,86	18,16	34,10
„ 60 и болѣе л.	15,32	8,09	6,28	9,09
Неизв. возраста	0,03	0,05	0,10	0,09
	100,0	100,0	100,0	100,0

По отдѣльнымъ уѣздамъ изъ 100 душъ городского населенія и изъ 100 душъ сельскаго занимались главнѣйшими отраслями труда:

	Сельскимъ хозяйств., охотой и рыболовствомъ.		Промышленностью и ремеслами.		Служба у частныхъ лицъ и прислуга.		Торговля.		Остальныя.	
	Въ городахъ.	Въ селахъ.	Въ городахъ.	Въ селахъ.	Въ городахъ.	Въ селахъ.	Въ городахъ.	Въ селахъ.	Въ городахъ.	Въ селахъ.
Гадячскій	12,7	83,8	32,6	3,3	10,7	3,1	19,9	3,1	24,1	1,7
Золотоношскій	22,6	88,6	24,2	4,2	10,7	2,8	18,3	1,7	24,2	2,7
Зѣньковскій	11,8	80,1	45,6	11,0	12,4	4,3	12,6	1,4	17,6	3,0
Кобелякскій	5,1	90,8	28,5	3,4	21,7	2,3	16,1	1,0	28,6	2,5
Конст.-градскій	18,6	92,6	24,8	2,4	15,7	2,3	20,1	0,8	20,4	1,9
Кременчугскій	4,3	88,3	28,5	4,1	14,8	3,5	21,7	0,9	30,7	3,2
Лохвицкій	27,4	88,7	24,0	4,5	12,4	2,7	15,9	1,5	20,3	2,6
Лубенскій	2,7	92,6	28,0	2,3	15,8	2,0	19,6	1,1	33,9	2,0

	Сельскимъ хозяйств., охотой и рыболовствомъ.		Промышленностью и ремеслами.		Служба у частныхъ лицъ и прислуга.		Торговля.		Остальныя.	
	Въ городахъ.	Въ селахъ.	Въ городахъ.	Въ селахъ.	Въ городахъ.	Въ селахъ.	Въ городахъ.	Въ селахъ.	Въ городахъ	Въ селахъ.
Миргородскій.	56,4	88,8	14,7	4,3	6,4	2,5	9,0	1,3	13,5	3,1
Переяславскій . . .	13,5	87,7	34,6	4,9	9,5	3,1	21,4	1,7	21,9	2,1
Пирятинскій	18,6	92,6	22,5	1,8	12,9	2,1	24,1	1,5	21,9	2,0
Полтавскій	1,6	87,3	28,5	4,6	14,1	3,8	14,1	1,2	41,7	3,1
Прилукскій	16,0	89,9	28,9	3,3	11,0	2,7	22,8	1,3	21,3	2,8
Роменскій.	10,3	87,1	31,5	6,5	13,1	2,6	19,9	1,0	25,2	2,5
Хорольскій	11,5	92,5	29,3	2,1	11,0	2,3	17,6	1,0	30,6	2,1
Всего	12,2	89,4	28,3	4,0	13,7	2,3	18,0	1,3	27,8	2,3

Приведенныя данныя относятся къ главнымъ занятіямъ населенія. При этихъ занятіяхъ изъ лицъ занимавшихся земледѣліемъ, имѣли побочныя занятія 6%; въ Европейск. Россіи ихъ имѣютъ 7,2 земледѣльческаго населенія. Главнѣйшія побочныя занятія: ткачество, изготовленіе мужской одежи, плотничество, извозъ.

(*Стат. Ежегодн.* на 1905 г., отд. II, стр. 27—35).

Антропологическіе признаки населенія.

Населеніе губерніи, входя въ составъ малорусскаго (украинскаго) племени, имѣетъ и признаки этого послѣдняго, отличающіе его отъ другихъ племенъ.

О ростѣ населенія можно судить по росту лицъ, призываемыхъ къ отбытію воинской повинности. Данныя эти за 1897 и 1900 гг. представляются въ такомъ видѣ:

Уѣзды.	Средній ростъ новобранцевъ. Въ аршинахъ и вершкахъ. 1897 г.	1900 г.	Въ переводѣ на сантиметры. 1897 г.	1900 г.
Гадячскій	2 ар. 6,3 в.	2 ар. 6,4 в.	170,2	170,5
Золотоношскій . . .	„ „ 6,4 „	„ „ 6,3 „	170,9	170,2
Зѣньковскій	„ „ 6,0 „	„ „ 6,2 „	168,9	169,3
Кобелякскій	„ „ 5,4 „	„ „ 5,8 „	166,2	168,1
Конст.-градскій . . .	„ „ 5,6 „	„ „ 6,3 „	167,1	170,2
Кременчугскій . . .	„ „ 6,3 „	„ „ 6,2 „	170,2	169,8
Лохвицкій	„ „ 5,0 „	„ „ 5,9 „	164,4	168,1
Лубенскій	„ „ 5,3 „	„ „ 5,4 „	165,8	166,2
Миргородскій . . .	„ „ 5,5 „	„ „ 5,5 „	166,7	166,7
Переяславскій . . .	„ „ 5,2 „	„ „ 2,4 „	165,4	166,2
Пирятинскій	„ „ 5,8 „	„ „ 6,1 „	168,0	169,5
Полтавскій	„ „ 6,1 „	„ „ 6,3 „	169,3	170,2
Прилукскій.	„ „ 5,1 „	„ „ 5,2 „	164,9	165,4
Роменскій	„ „ 5,9 „	„ „ 6,2 „	188,4	169,8
Хорольскій.	„ „ 5,3 „	„ „ 5,5 „	165,8	166,7
По губерніи . .	2 ар. 5,71 в.	2 ар. 5,92 в.	167,6	168,1

По изслѣдованію проф. Анучина средній ростъ новобранцевъ Европ. Россіи за 12 лѣтъ (1874—1885 гг.) можетъ быть принятъ въ 2 арш. 5 верш. (164,4 сантим.). Примѣняя этотъ масштабъ для опредѣленія степени рослости новобранцевъ Полтавской губ., получимъ слѣдующее:

Число новобранцевъ

	до размѣровъ средняго роста включит.		выше средняго роста.	
	Всего.	Въ %%% къ общ. числу.	Всего.	Въ %%% къ общ. числу.
1897 г. . . .	3.511	46	4.181	54
1900 г. . . .	3.034	38	4.949	62

(*Статист. Ежегодн.* на 1902 г., отд. II, стр. 10).

Кубанская область даетъ новобранцевъ ростомъ въ среднемъ 170,1 сант., Черниговская губ.—166,6 сантим.

Другой характерный признакъ украинцевъ—это круглоголовость (короткоголовость—брахицефалія), опредѣляемая такъ наз. головнымъ указателемъ, т. е цифрой, показывающей наибольшую ширину черепа по отношенію къ его наибольшей длинѣ, принимаемой за 100. Головной указатель для жителей Полтавской губ. равняется 82,7

Наконецъ, также характернымъ признакомъ служитъ темный цвѣтъ волосъ и глазъ. Изъ 100 душъ въ Полтавской губ. свѣтловолосыхъ только 17 человѣкъ.

(*Ѳ. Волковъ.* „Украинцы въ антропологич. отношеніи“, Укр. Вѣстн. № 7.)

Тѣлесные недостатки населенія.

Переписью 1897 года было зарегистрировано на каждыя 100 тыс. душъ:

Слѣпыхъ отъ рожденія . . .	57	Нѣмыхъ	28
Ослѣпшихъ	118	Умалишенныхъ	88
Глухонѣмыхъ.	120	Всего	411

Наибольшія относительныя количества лицъ съ тѣлесными недостатками показали уѣзды: Полтавскій (573), Миргородскій (464), Константиноградскій (443), и Зѣньковскій (441), а наименьшія—Прилукскій (314) и Лубенскій (332).

По сословіямъ на каждыя 10 тыс. душъ обоего пола приходилось:

Сословія.	Слѣпыхъ.	Ослѣпшихъ.	Итого слѣпыхъ.	Глухонѣмыхъ.	Нѣмыхъ.	Умалишенныхъ.	Всего.
Среди дворянъ	2,2	9,3	11,5	10,2	2,4	29,2	53,3
Лицъ духовнаго званія	2,5	9,3	11,8	8,0	2,5	26,6	48,9
Купцовъ, поч. гражд. и мѣщ. . .	4,2	9,1	13,3	10,1	3,3	10,8	37,4
Крестьянъ и козаковъ	6,0	12,2	18,2	12,3	2,8	8,0	41,3

По Европ. Россіи на 100 тыс. жителей приходилось слѣпыхъ 214 душъ, умалишенныхъ 100 душъ. По относительному количеству слѣпыхъ Полтав. губернія среди 50 губерній Европ. Россіи занимаетъ 28-е мѣсто, а по количеству умалишенныхъ 37-е.

(*Стат. Ежегодн.* на 1905 г, отд. II, стр. 23—25).

Другія страны: на 100 тыс. душъ обоего пола приходится:

	Слѣпыхъ.	Глухонѣмыхъ.	Душевно-больныхъ.
Австрія (1890 г.) . . .	81	129	217
Венгрія (1890 г.) . . .	106	110	?
Пруссія (1895 г.) . . .	67	90	260
Англія (1891 г.) . . .	81	49	336
Ирландія (1891 г) . . .	114	72	450

(*А. Ѳ. Фортунатовъ* „Нѣсколько данныхъ о числен. и составѣ населенія въ Россіи.“ М. 1906).

Преступность населенія.

Въ 1900 году окружными судами и судебной палатой было осуждено 913 человѣкъ, изъ нихъ 216 женщинъ и 697 мужчинъ. Это составитъ 3,3 преступника на 10 тыс. жителей противъ 3,7 преступниковъ въ среднемъ выводѣ по другимъ губерніямъ. Главнѣйшія преступленія: 10 умышленныхъ убійствъ, 29 убійствъ въ дракѣ, 9 дѣтоубійствъ и 35 смертельныхъ поврежденій. Судебно-мировыми учрежденіями (безъ волостныхъ судовъ) осуждено 927 человѣкъ, изъ коихъ 134 женщины. Наибольшее число осужденныхъ (94,7 %) осуждены за кражу.

Возрастъ осужденныхъ.	Въ окружн. судахъ Число.	Въ %%.	Въ мировыхъ. Число.	Въ %%.
Малолѣтніе (до 14 лѣтъ)	3	0,3	7	0,8
Несовершеннолѣтніе (отъ 14 до 21 г.).	249	27,3	261	28,2
Совершеннолѣтніе.	661	72,4	659	71,0
Всѣхъ	913	100,0	927	100,0

Изъ 100 человѣкъ осужденныхъ занимались: сельскимъ хозяйствомъ—56; поденщики и чернорабочіе—12, обрабатыв. промышленностью—9; торговлей—6; строительными работами и очисткой домовъ—4; нематеріальн. произвед-ствами—4; личная прислуга—3; неопредѣленныя занятія—2; извозъ—2.

По сословіямъ совершившіе преступленія распредѣлялись такъ (въ % къ общему числу):

Сословія.	Въ окружн.судахъ.	Въ мировыхъ.
Крестьяне и козаки.	79,2	84,8
Мѣщане	16,4	14,6
Дворяне	2,4	0,1
Прочія.	2,0	0,5

(*Статист. Ежегодн.* на 1904 г, отд. II, стр. 10—20).

III. Число населенныхъ пунктовъ, хозяйствъ, жилищъ и построекъ.

Населенные пункты.

По земской переписи 1900 года населенныхъ мѣстъ въ губерніи было, кромѣ 15 уѣздныхъ городовъ, двухъ заштатныхъ (Глинска и Градижска) и посада Крюкова, слѣдующее количество:

Уѣзды.	Мѣстечекъ. (и слободъ).	Селъ (и колоній).	Деревень.	Хуторовъ.	Проч. (станцій, монастырей и пр.).	Всего.
Гадячскій	3	43	10	337	—	393
Золотоношскій	6	71	52	106	2	237
Зѣньковскій	7	33	47	534	1	622
Кобелякскій	13	35	133	1.502	4	1.687
Конст.-градскій	2	77	169	507	—	755
Кременчугскій	7	62	48	589	1	707
Лохвицкій	6	60	16	148	3	233
Лубенскій	4	60	18	274	1	357
Миргородскій	10	36	26	578	2	652
Переяславскій	5	75	30	139	—	249
Пирятинскій	8	59	43	111	1	222
Полтавскій	4	49	84	253	2	392
Прилукскій	4	72	20	201	—	297
Роменскій	2	59	10	555	—	626
Хорольскій	7	50	48	787	1	893
Всего по губерніи	88	841	754	6.621	18	8.322

Средняя населенность мѣстечекъ и слободъ по губерніи равнялась 3.541 душъ об. пола; селъ—1.583 душъ; деревень—390 душъ и хуторовъ—88 душъ. Особенность Полтавской губерніи—это разселеніе населенія по хуторамъ. Всѣхъ хуторовъ переписью насчитывается 6.621, гдѣ жило 582 648 душъ, или почти 1/4 часть сельскаго населенія (23%).

Число хозяйствъ.

По земской переписи 1900 года всѣхъ хозяйствъ въ губерніи (безъ гг. Полтавы и Кременчуга) было:

Уѣзды.	Число хозяйствъ.	Уѣзды.	Число хозяйствъ.
Гадячскій	23.927	Миргородскій	26.992
Золотоношскій	40.788	Переяславскій	33.842
Зѣньковскій	25.755	Пирятинскій	27.709
Кобелякскій	36.106	Полтавскій	30.202
Конст.-градскій	36.085	Прилукскій	33.659
Кременчугскій	30.276	Роменскій	30.643
Лохвицкій	27.018	Хорольскій	28.093
Лубенскій	22.404	По губерніи	453.499

Въ селахъ (въ томъ числѣ и въ заштатныхъ городахъ Глинскѣ и Градижскѣ) было 430.050 хозяйствъ. Изъ нихъ 9.610 хозяйствъ принадлежали лицамъ привилегированныхъ сословій и 3.787—евреямъ. Остальныя 416.653 хозяйства принадлежали непривилегированнымъ сословіямъ, т. е. козакамъ, крестьянамъ разныхъ наименованій и мѣщанамъ. По уѣздамъ эти хозяйства распредѣлялись такъ:

Уѣзды.	Число хозяйствъ.	Уѣзды.	Число хозяйствъ.
Гадячскій	21.889	Миргородскій	24.376
Золотоношскій	37.558	Переяславскій	30.263
Зѣньковскій	23.201	Пирятинскій	25.432
Кобелякскій	33.504	Полтавскій	29.459
Конст.-градскій	34.302	Прилукскій	29.407
Кременчугскій	29.274	Роменскій	27.491
Лохвицкій	24.682	Хорольскій	25.996
Лубенскій	19.819	По губерніи	416.653

(*Матеріалы подвор. переписи* 1900 г., итоги по губерніи).

Изъ общаго числа всѣхъ хозяйствъ непривилегированныхъ сословій (безъ городского и еврейскаго населенія) наиболѣе численными являются хозяйства козаковъ и крестьянъ-собственниковъ Въ 1900 году ихъ было:

Уѣзды.	Число хозяйствъ: Козаковъ.	Крестьянъ-собственник	Прочихъ непривилегир. (безъ евреевъ).	Уѣзды.	Число хозяйствъ: Козаковъ.	Крестьянъ-собственник.	Прочихъ непривилегир. (безъ евреевъ).
Гадячскій	8.127	8.562	5.200	Миргородскій	14.899	7.677	1.80
Золотоношскій	19.017	14.858	3.683	Переяславскій	15.708	10.176	4.37
Зѣньковскій	16.977	3 419	2 805	Пирятинскій	5.918	16.345	3.16
Кобелякскій	18.336	7.610	7.558	Полтавскій	15.450	10.595	3.41
Конст.-градскій	3.580	17.526	13.196	Прилукскій	9.660	16.477	3.27
Кременчугскій	16.254	9.355	3.665	Роменскій	14.325	9.123	4.04
Лохвицкій	14.403	8 531	1.748	Хорольскій	12 745	11.417	1.83
Лубенскій	11 352	6.178	2.289	По губерніи	196 751	157.849	62.05

Число душъ въ 416 653 хозяйствахъ непривилегированныхъ сословій въ селахъ по даннымъ переписи 1900 г. было 2.447.321, которыя по уѣздамъ и сословіямъ распредѣлялись такъ:

Уѣзды.	Число душъ въ хозяйствахъ: Козаковъ.	Крестьянъ-собственник.	Прочихъ непривилегир. (безъ евреевъ)	Уѣзды.	Число душъ въ хозяйствахъ. Козаковъ.	Крестьянъ-собственник.	Прочихъ непривилегир. (безъ евреевъ).
Гадячскій	48.388	51 059	31.940	Миргородскій	88.280	42 019	10 13
Золотоношск.	107.912	84.923	20.953	Переяславскій	88 275	56.116	24.19
Зѣньковскій	93.064	19.032	14 953	Пирятинскій	35.462	98.023	19.29

Число душъ въ хозяйствахъ:

Уѣзды.	Козаковъ.	Крестьянъ-собственник.	Прочихъ непривилегир. (безъ евреевъ).
Кобелякскій.	110.031	44.606	45.545
Конст.-градск.	23.183	109.242	88.421
Кременчугск.	96.667	55 601	20.809
Лохвицкій .	80.033	47.572	9.604
Лубенскій. .	71.376	36.504	13.587

Число душъ въ хозяйствахъ:

Уѣзды.	Козаковъ.	Крестьянъ-собственник.	Прочихъ непривилегир. (безъ евреевъ).
Полтавскій . .	90.002	59.360	19.368
Прилукскій . .	55.249	94.266	18.594
Роменскій. . .	84.605	54.293	24.870
Хорольскій . .	81.498	67.269	11.040
По губерніи .	1.154.125	919.885	373.311

(*Матеріалы подвор. переписи* 1900 г., итоги по губерніи).

Въ среднемъ на 1 хозяйство приходится душъ:

Уѣзды	У козаковъ.	У крестьянъ-собственник.	Вообще у вс. непривил.
Гадячскій . . .	5,9	6,0	6,0
Золотоношскій .	5,7	5,5	5,7
Зѣньковскій . .	5,5	5,6	5,5
Кобелякскій . .	6,0	5,9	6,0
Конст.-градск. .	6,5	6,2	6,3
Кременчугскій .	5,9	5,9	5,9
Лохвицкій . . .	5,6	5,7	5,6
Лубенскій . . .	6,3	5,9	6,1

Уѣзды.	У козаковъ.	У крестьянъ-собственник.	Вообще у вс. непривил.
Миргородскій .	5,9	5,5	5,8
Переяславскій .	5,6	5,5	5,4
Пирятинскій . .	6,0	6,0	6,0
Полтавскій . . .	5,8	5,6	5,7
Прилукскій . . .	5,7	5,7	5,7
Роменскій . . .	5,9	5,9	6,0
Хорольскій . . .	6,4	5,9	6,1
По губерніи. .	5,9	5,8	5,9

Жилища и хозяйственныя постройки.

О характерѣ, составѣ и числѣ жилищъ и построекъ въ селахъ можно судить по слѣдующимъ даннымъ о строеніяхъ, находящихся въ чертѣ крестьянской усадебной осѣдлости и застрахованныхъ въ губернск. земствѣ.

Въ 450.767 дворахъ, принадлежащихъ отдѣльнымъ домохозяевамъ, было построекъ въ 1907 году:

Названіе построекъ.		Крытыхъ. Желѣзомъ.	Черепицей.	Землей.	Толемъ.	Глиносолом.	Деревомъ.	Соломой и камышемъ.	ВСЕГО.		На 100 всѣхъ построекъ приходится:
Каменныхъ изъ жженаго кирпича.	жил.	297	4	5	2	—	13	111	432	971	0,02 / 0,05
	холод.	259	13	5	1	7	24	230	539		0,03
Деревянныхъ обложенныхъ кирпичемъ.	жил.	185	1	—	—	1	1	42	230	276	0,01 / 0,01
	холод.	22	—	—	—	—	2.	22 .	46		0,00

Названіе построекъ.		Крытыхъ. Желѣзомъ.	Черепицей.	Землей.	Толемъ.	Глиносоломъ.	Деревомъ.	Соломой и камышемъ.	ВСЕГО.		На 100 всѣхъ построекъ приходится:
Лемпачевыхъ.	жил.	60	2	14	—	1	17	1595	1689	3683	0,09
	холод.	205	5	63	—	2	11	1708	1994		0,11
Сырцевыхъ	жил.	101	4	10	—	3	6	10169	10293	15954	0,56
	холод.	45	6	43	1	4	5	5557	5661		0,31
Глинобитныхъ	жил.	120	6	1	—	6	7	4606	4746	7876	0,26
	холод.	100	6	20	—	11	26	2967	3130		0,17
Деревянныхъ	жил.	7021	88	20	7	70	171	207407	214784	518532	11,64
	холод.	13840	218	418	25	111	10955	278181	303748		16,46
Плетневыхъ.	жил.	2450	35	43	6	25	1005	200098	203662	1186787	11,04
	холод.	923	70	967	9	185	883	980088	983125		53,28
Камышевыхъ	жил.	510	3	5	1	1	56	48213	48789	111132	2,64
	холод.	196	6	42	1	4	18	62076	62343		3,38
Итого.	жил.	10744	143	98	16	107	1276	472241	484625	1845211	26,26
	въ %	0,58	0,00	0,00	0,00	0,00	0,07	25,59			
	холод.	15590	324	1558	37	324	11924	1330829	1360586		73,74
	въ %	0,85	0,02	0,08	0,00	0,02	0,65	72,13			
	Вс. вм.	26334	467	1656	53	431	13200	1803070			
	въ %	1,43	0,02	0,08	0,00	0,02	0,72	97,72			

Въ среднемъ на одинъ дворъ приходится 1,08 жилыхъ и 3,02 холодныхъ построекъ, а жилыхъ и холодныхъ вмѣстѣ 4,10.

По матеріалу стѣнъ первое мѣсто по количеству занимаютъ плетневыя постройки, за ними слѣдуютъ деревянныя, а далѣе камышевыя, сырцевыя, глинобитныя, лемпачевыя, каменныя и наконецъ, послѣднее обложенныя кирпичемъ.

По матеріалу крышъ 1-е мѣсто занимаютъ соломенныя и очеретяныя, далѣе желѣзныя, деревянныя, земляныя, черепичныя, глиносоломенныя и наименьше толевыхъ.

(Отчетъ Полт. губ. зем. упр. за 1905 г., вып. II).

Въ отношеніи принадлежности ихъ къ отдѣльнымъ сословіямъ постройки распредѣлялись въ 1896 году такъ:

Сословія.	Изъ 100 построекъ приходилось.	Въ среднемъ на 1 дворъ приходилось построекъ.
У козаковъ	49,1	3,89
„ казен. и гос. крест.	11,2	3,87
„ крестьянъ-собственниковъ	34,2	3,21
„ мѣщанъ	1,8	3,21
„ прочихъ сословій (дворянъ, духов. и купцовъ)	3,7	4,63
Итого.	100,0	3,63

По отдѣльнымъ уѣздамъ населеніе обезпечено постройками далеко неодинаково, какъ это можно видѣть изъ нижеслѣдующей таблицы по даннымъ, относящимся къ 1896 году:

Уѣзды.	На 1 дворъ приходилось построекъ вс. вообще.	Въ томъ числѣ: Хатъ.	Коморъ.	Клунь.	Сараевъ.	Сажей и проч. мелк.
1. Гадячскій	4,47	1,07	0,27	0,75	2,19	0,13
2. Роменскій	4,24	1,04	0,29	0,86	1,84	0,14
3. Лохвицкій	4,11	1,04	0,23	0,71	1,87	0,19
4. Зѣньковскій	3,97	1,04	0,29	0,66	1,68	0,25
5. Миргородскій	3,90	1,03	0,36	0,58	1,78	0,03
6. Полтавскій	3,84	1,03	0,33	0,42	1,70	0,28
7. Переяславскій	3,74	1,02	0,18	0,79	1,60	0,05
8. Прилукскій	3,72	1,03	0,19	0,79	1,54	0,12
9. Пирятинскій	3,64	1,05	0,17	0,69	1,48	0,17
10. Лубенскій	3,56	1,06	0,42	0,53	1,32	0,12
11. Константиноградскій	3,42	1,03	0,49	0,32	1,42	0,14
12. Кобелякскій	3,26	1,05	0,58	0,13	1,33	0,08
13. Кременчугскій	3,06	1,05	0,56	0,17	1,16	0,02
14. Хорольскій	3,62	1,05	0,40	0,38	1,00	0,02
15. Золотоношскій	3,00	1,06	0,19	0,41	1,18	0,08
По губерніи	3,63	1,05	0,33	0,54	1,53	0,12

(*Обзоръ взаимн. земск. страхов.* за 1871—1896 гг., Полт. 1900 г., стр. 21—25).

Типы жилыхъ построекъ.

Наиболѣе старинный типъ жилой постройки—хата съ коморой—смѣнился простой хатой съ сѣньми. Двойныхъ хатъ по губерніи въ 1896 году было всего 5,4%. По отдѣльнымъ уѣздамъ въ томъ же году изъ 100 жилыхъ помѣщеній было:

Уѣзды.	Хатъ двойныхъ.	Одинарныхъ съ пристройками.	Одинарныхъ безъ пристроекъ.
Полтавскій	13	4	83
Константиноградскій	8	0,5	91,5
Хорольскій	7	5	88
Кобелякскій	7	0,5	92,5
Роменскій	7	10	83
Лубенскій	5	13	82
Переяславскій	5	12	83
Золотоношскій	5	15	80
Миргородскій	4	14	82
Лохвицкій	4	16	80

Уѣзды.	Хатъ двойныхъ.	Одинарныхъ съ пристройками.	Одинарныхъ безъ пристроекъ.
Гадячскій	3,5	12	84,5
Прилукскій.	3	7	90
Зѣньковскій	3	4	93
Пирятинскій	2	9	89
Кременчугскій	1,4	0,1	98,5
По губерніи. 38 . .	5,4	8,1	86,5

Обликъ типическихъ жилыхъ построекъ измѣняется весьма замѣтно по всемъ протяженіи губерніи по направленію отъ сѣвера къ югу. Вмѣстѣ съ уменьшеніемъ площади лѣсовъ въ этомъ направленіи постепенно падаетъ и процентъ деревянныхъ построекъ: деревянная хата уступаетъ мѣсто плетневой и наконецъ глинобитной. Въ сѣверныхъ уѣздахъ—Гадячскомъ, Роменскомъ, Прилукскомъ, Переяславскомъ и Лохвицкомъ преобладающимъ типомъ жилой постройки является деревянная хата съ деревянными сѣнями и коморой. Въ Лохвицкомъ и Зѣньковскомъ уу. деревянная хата начинаетъ уступать мѣсто плетневой, обмазанной глиною хатѣ, достигающей рѣшительнаго преобладанія въ предѣлахъ уѣздовъ Пирятинскаго, Золотоношскаго и Миргородскаго.

Въ 1896 году изъ 100 хатъ было:

Уѣзды.	Деревянныхъ.	Плетневыхъ и камышев.	Уѣзды.	Деревянныхъ.	Плетневыхъ и камышев.
Переяславскій. . . .	97,4	2,5	Миргородскій	33,8	61.
Прилукскій	93,5	5,9	Константиноградскій .	24,3	73.
Гадячскій	91,7	6,7	Пирятинскій	22,9	76.
Роменскій	91,6	8,1	Лубенскій	6,0	93.
Зѣньковскій	91,2	8,6	Кобелякскій	4,1	95.
Полтавскій	60,5	39,3	Хорольскій	0,6	99.
Лохвицкій	49,2	49,9	Кременчугскій. . . .	0,4	99.
Золотоношскій . . .	35,5	64,8	По губерніи . . .	46,8	52.

(Обзоръ взаимн. земск. страхованія за 1871—1896 гг. Полт. страницы 13, 16, 24 и 36).

Средняя величина и стоимость построекъ по даннымъ экспедиціоннаго изслѣдованія 1902 г. оказалась по губерніи слѣдующая (расцѣнивались только *новыя* постройки):

	Средн. площ. въ кв. сажен.	Стоимость въ рубляхъ.
Деревянныя хаты:		
I типъ.		
Хата съ сѣньми . . .	11,3	176
Хата съ сѣньми и хиж. .		
II типъ.		
Хата съ сѣн. и хатына .	13,8	234
Хата съ сѣньми и комор.		
III типъ.		
Двѣ хаты черезъ сѣни .	15,7	287
Хата съ хатыной и ком.		
Глинобитныя хаты:		
I типъ (см. плет. хаты) .	13,6	107
II „ тоже . . .	16,7	145
III „ тоже . . .	20,1	177
Клуни:		
На 2-хъ внутрен. сохахъ .	21,4	94
На 4-хъ „ „ .	23,0	108
На присохахъ	12,5	58
Сараи:		
Деревянный до 12 арш. .	4,5	37
„ „ 18 „ .	10,7	73
Плетневый до 12 „ .	6,4	29
Плетневыя и камышевыя мазковыя хаты:		
I типъ.		
Хата съ сѣньми . . .	11,5	132
Хата съ сѣньми и хиж.		
II типъ.		
Хата съ хатын. съ сѣньми.	13,5	166
III типъ.		
Двѣ хаты черезъ сѣни .	18,7	215
Комоpы:		
Деревянныя	5,0	108
Плетневыя мазанки . .	4,2	38
Глинобитныя	?	29
Комора съ сараемъ. . .	?	48
Плетневый до 18 арш. .	10,1	45
„ болѣе 18 „ .	15,5	66
Сажъ	1,5	17
Повѣтки до 12 арш. . .	5,8	18
„ „ 18 „ . .	9,0	30
„ болѣе 18 „ . .	13,9	46

(Докладъ губ. зем. управы 1902 г. № 99).

Общая стоимость всѣхъ построекъ въ губерніи можетъ быть опредѣлена, въ виду отсутствія сплошныхъ данныхъ, лишь приблизительно и при томъ лишь для построекъ, принадлежащихъ лицамъ сельскихъ сословій. Если взять минимальную стоимость возведенія каждаго рода дворовой постройки, (см. „среднюю стоимость построекъ“) и средній по губерніи составъ этихъ построекъ средняго двора, то по такому расчету средняя стоимость построекъ, жилыхъ и холодныхъ, на одинъ дворъ выразится въ суммѣ 272 руб. Исчисленная стоимость построекъ для одного двора въ 272 рубля находитъ нѣкоторое подтвержденіе въ бюджетномъ изслѣдованіи г. Падалки („5 бюджетовъ крест. хоз.“), гдѣ средняя стоимость построекъ хозяйства опредѣляется въ 275 рублей. При 416.653 дворахъ сельскихъ сословій (по земской переписи 1900 года) это составитъ на всю губернію минимальную сумму въ 113 мил. рублей.

IV. Земельныя угодья и земельная собственность.

Распредѣленіе земельной площади по угодьямъ.

По даннымъ межеванія всѣхъ земель въ губерніи числится 4.518.708 дес. (см. „Пространство губерніи“). При межеваніи земли относились къ тѣм или инымъ угодьямъ. Но со времени межеванія прошло не мало времени и распредѣленіе земель по угодьямъ нѣсколько измѣнилось: увеличилась площадь земли подъ пашней и подъ усадьбами и уменьшилась, вслѣдств распашки, площадь подъ сѣнокосами и лѣсами. Въ 1900 году была произведена общая подворная земская перепись, при чемъ земля записывалась по угодьямъ. Согласно этимъ даннымъ распредѣленіе земель по угодьям по сравненію съ данными межеванія таково:

На 100 дес. удобной земли приходилось по губерніи:

	Усадебной.	Пахати.	Сѣнокоса.	Лѣса.	Прочей удобной.
По даннымъ межеванія (1859—1886 гг.) . . .	5,4	69,8	12,8	7,7	4,3
По переписи 1900 г. . .	6,7	77,0	10,0	5,0	1,3

Хотя часть земли при переписи и ускользнула, но можно считать, что ускользнувшая земля распредѣлялась точно также, какъ и переписанная. Если же для большей точности къ даннымъ переписи прибавить лѣсныя угодья казны и удѣловъ, которыхъ перепись не коснулась, а въ отношеніи угодьевъ по Роменскому уѣзду руководствоваться данными спеціальнаго оцѣночнаго обслѣдованія этого уѣзда, то, при указанномъ допущеніи и сдѣланныхъ поправкахъ въ отношеніи лѣсовъ, площадь земель разныхъ угодій представляется въ такомъ видѣ:

Уѣзды.	Усадьбы, сада и огорода.	Пахати.	Сѣнокоса всякаго.	Лѣса и кустарника.	Прочей удобной.	Итого удобной земли.	Неудобной земли.
Гадячскій	14.201	167.620	13.986	18.289	1.075	215.171	7.3
Золотоношскій	26.891	266,954	59.975	28.424	1.920	384.164	10.0
Зѣньковскій	16.834	147.902	14.029	20.843	801	200.409	5.5
Кобелякскій	26.688	252,585	24.146	9.214	5.083	317.716	11.3
Конст.-градскій	24.027	452.242	27.765	7.475	22.425	533.934	7.3
Кременчугскій	22,288	228.829	33.959	9.100	3.004	297.180	13.3
Лохвицкій	14.015	178.638	25.180	17.103	2.613	237.549	6.5
Лубенскій	11.761	164.008	23,949	11.974	2.138	213.830	6.2
Миргородскій	17.037	184.241	23.365	16.550	2.190	243.383	9.2
Переяславскій	22.603	245.761	52.381	33.007	5.023	358.775	15.5
Пирятинскій	17.094	233.619	24.217	8.262	1 709	284.901	11 2
Полтавскій	22.195	227.868	19.834	22.780	3.255	295 932	10.7

Уѣзды.	Усадьбы, сада и огорода.	Пахати.	Сѣнокоса всякаго.	Лѣса и кустарника.	Прочей удобной.	Итого удобной земли.	Неудобной земли.
Прилукскій. . .	17.390	208.678	29 589	22.300	2.524	280.481	6.741
Роменскій . . .	20.090	169.048	18.389	19.972	4.219	231.718	5.996
Хорольскій. . .	18.632	224.731	34.110	5.446	3.726	286.645	9.585
По губерніи .	291.746	3.352.724	424 874	250.739	61.705	4.381.788	136.904

(*„Матеріалы подворной переписи. Итоги по губерніи“*, стр. 138—139. *„Отчетъ по лѣсному управленію“* за 1905 г. Вѣдомость № 22. *„Земли Полт. губ. Роменскій у.“* стр. 27 прилож.).

Распредѣленіе земельной собственности по сословіямъ.

По окладнымъ книгамъ уѣздныхъ земскихъ управъ за 1903 г. всего числилось удобной земли 4.234.000 дес., остальная удобная земля въ количествѣ 119.198 дес. находится подъ полотномъ желѣзныхъ дорогъ, подъ защитными лѣсами, подъ улицами, дворами и площадями въ городахъ и пр.; наконецъ, часть этой земли совершенно ускользаетъ отъ обложенія и нигдѣ не записана; объ этой всей землѣ сколько-нибудь точныхъ данныхъ не имѣется. Поэтому мы приведемъ данныя о площади въ 4.234.000 дес., которая по разрядамъ распредѣляется слѣдующимъ образомъ въ отдѣльныхъ уѣздахъ:

Уѣзды.	Каленныхъ и удѣльныхъ.	Монастырск., церковныхъ и ружныхъ.	Городовъ и городск. общ.	Прочихъ учрежденій.	Крестьянской: надѣльной, выкупленной и общественной.	Козачьей.	Разн. сельскихъ сослов. и товарищ.	Разныхъ лицъ на правѣ личной собствен. (дворянъ, купцовъ, крест., козак. и проч.).	Итого.
Гадячскій. .	761	2.046	56	4.797	78.804	50.107	10.620	65.841	213.032
Золотоношск.	10.324	3.917	934	10.345	70.565	136.002	10.494	136.096	378.677
Зѣньковскій.	546	1.647	241	82	18.699	101.510	14.427	59.138	196,288
Кобелякскій .	57	2.914	330	577	57.558	148.404	10.339	87.878	308.057
Кон.-градскій	3.014	4.603	2.690	10.884	182.559	13.374	49.234	265.870	532.225
Кременчугскій.	235	2.111	683	90	42.890	108.901	16 972	119.716	291.597
Лохвицкій .	549	2.921	—	1.735	40.223	96.614	8.635	73.763	224.440
Лубенскій .	1.463	3.608	581	1.087	31.048	96.217	4.878	65.007	203.890
Миргородскій.	106	1.742	145	156	27.059	106.782	7.170	87.776	230.936
Переяславскій	3.997	4.684	52	429	76.175	136.103	10.477	98.834	330.751
Пирятинскій.	31	2.441	46	37	86.892	53.970	6.451	130.837	280.707
Полтавскій .	2.675	2.396	17	535	42.871	92 025	9.435	124 816	274.771
Прилукскій .	1.270	4.137	302	1.052	84.129	67.915	9.341	98 456	266.606
Роменскій .	344	2 481	179	2	52 688	83.906	6.474	71.729	217.803
Хорольскій .	—	2.015	8	208	48.980	98.561	5 981	128 466	284.220
По губерн.	25.372	43.663	6.264	32.016	941.140	1.390.391	180.928	1.614.224	4.234.000

Болѣе подробное распредѣленіе этой земли по отдѣльнымъ сословіямъ и учрежденіямъ дается въ нижеслѣдующихъ таблицахъ:

Сословія и учрежденія.	Десятинъ.	Въ 0/0 0/0.
У дворянъ	1.141.971	27,00
„ духовенства	43.690	1,04
„ купцовъ и почетн. гражд.	112.494	2,66
„ мѣщанъ	75.254	1,77
„ козаковъ	1.505.133	35,54
„ крестьянъ.	1.006.973	23,78
„ другихъ сельскихъ сословій	71.388	1,69
„ крест. товариществъ.	131 900	3,12
„ безъ обозначен. сословій	10.136	0,47
„ разносословн. влад.	13.761	0,32
„ спорныхъ и неизвѣстныхъ	67	0,00
„ иностранныхъ подданныхъ	3.918	0,09
„ городовъ и городскихъ общ. . . .	6.264	0,15
„ казны и Удѣловъ	25.372	0,59
„ церквей, монастырей и ружн. . . .	43.663	1,03
„ проч. учрежденій	32.016	0,75
Всего	4.234.000	100,00

По отдѣльнымъ уѣздамъ землевладѣніе главнѣйшихъ сословій представляется въ слѣдующихъ абсолютныхъ цифрахъ и въ процентахъ къ общей земельной площади въ уѣздѣ:

Землевладѣніе дворянъ.

Уѣзды.	Число десятинъ.	Въ 0/0 0/0.	Уѣзды.	Число десятинъ.	Въ 0/0 0/0.
1. Пирятинскій . .	99.326	35,4	9. Переяславскій . .	81.143	24,9
2. Хорольскій . . .	98.096	34,5	10. Лубенскій. . . .	48.070	23,0
3. Полтавскій . . .	89.289	32,5	11. Лохвицкій . . .	53.018	23,4
4. Конст.-градскій .	165.186	31,0	12. Зѣньковскій . .	45.124	23,0
5. Миргородскій . .	63.619	27,6	13. Кобелякскій . .	65.463	22,3
6. Прилукскій . . .	72.363	27,1	14. Гадячскій. . . .	44 875	21,4
7. Кременчугскій. .	77.259	26,5	15. Роменскій . . .	42.194	19,4
8. Золотоношскій. .	96.956	25,6	По губерніи. .	1.141.971	27,0

Землевладѣніе козаковъ.

Уѣзды.	Число десятинъ.	Въ 0/0 0/0.	Уѣзды.	Число десятинъ.	Въ 0/0 0/0.
1. Зѣньковскій. . .	102.495	52,2	9. Хорольскій . .	108.435	38,4
2. Лубенскій . . .	104.245	51,1	10. Золотоношскій .	143.474	37,0
3. Кобелякскій. . .	151.503	49,2	11. Полтавскій . .	103.677	37,0
4. Миргородскій . .	111.767	48,4	12. Прилукскій . .	71.283	26,0
5. Лохвицкій . . .	100.246	44,6	13. Гадячскій. . . .	53.098	24,0
6. Кременчугскій. .	124.892	42,8	14. Пирятинскій .	60.135	21,4
7. Роменскій . . .	92.582	42,5	15. Конст.-градскій.	39.475	7,0
8 Переяславскій. .	137.853	41,7	По губерніи. .	1.505 133	35,5

Землевладѣніе крестьянъ разныхъ наименованій.

Уѣзды.	Число десятинъ.	Въ 0/0 0/0.	Уѣзды.	Число десятинъ.	Въ 0/0 0/0.
1. Конст.-градскій .	215.967	40,6	9. Лохвицкій . .	42.064	18,7
2. Гадячскій . . .	81.075	38,1	10. Хорольскій . .	51.614	18,2
3. Прилукскій . .	86.382	32,4	11. Полтавскій . .	45.154	16,4
4. Пирятинскій . .	89.340	31,8	12. Кременчугскій .	46.842	16,0
5. Роменскій . . .	57.213	26,2	13. Лубенскій . .	32.488	15,9
6. Переяславскій .	77.125	23,3	14. Миргородскій .	28.452	12,3
7. Золотоношскій .	74.998	19,8	15. Зѣньковскій. .	19.127	9,6
8. Кобелякскій . .	59.132	19,3	По губерніи .	1.006.973	23,78

Землевладѣніе прочихъ лицъ сельскихъ сословій (воинскихъ поселянъ, крестьянскихъ товариществъ и т. п.).

Уѣзды.	Число десятинъ.	Въ 0/0 0/0.	Уѣзды.	Число десятинъ.	Въ 0/0 0/0.
1. Конст.-градскій .	60.730	11,4	9. Миргородскій .	8.217	3,6
2. Кременчугскій .	19.272	6,7	10 Кобелякскій . .	11.015	3,5
3. Зѣньковскій . .	14.744	6,2	11. Переяславскій .	10.707	3,2
4. Гадячскій . . .	11.394	5,8	12. Золотоношскій .	11.310	3,0
5. Лохвицкій . . .	9.002	4,1	13. Лубенскій . .	5.799	2,8
6. Роменскій . . .	7.825	4,1	14. Хорольскій . .	6.241	2,1
7. Полтавскій . .	10.450	3,9	15. Пирятинскій. .	6.917	2,1
8. Прилукскій . .	9.628	3,7	По губерніи .	203.251	4,8

Землевладѣніе прочихъ лицъ (духовенства, купцовъ и почетныхъ гражданъ, мѣщанъ и однодворцевъ, лицъ профессіональнаго званія, иностранныхъ подданныхъ, разныхъ сословій и неизвѣстныхъ).

Уѣзды.	Число десятинъ.	Въ 0/0 0/0.	Уѣзды.	Число десятинъ.	Въ 0/0 0/0.
1. Пирятинскій . .	22.424	8,0	9. Лохвицкій . . .	14.905	6,6
2. Прилукскій . .	20.188	7,6	10. Зѣньковскій. .	12.283	6,3
3. Полтавскій . .	20.578	7,5	11. Хорольскій . .	17.603	6,2
4. Миргородскій. .	16.732	7,3	12 Конст.-градскій.	29.677	5,7
5. Гадячскій . . .	14.930	7,0	13. Кобелякскій. .	16.075	5,6
6. Золотоношскій .	26.419	7,0	14. Переяславскій .	14.761	4,5
7. Кременчугскій .	20.213	7,0	15. Лубенскій . .	6.549	3,2
8. Роменскій	14.983	6,9	По губерніи .	268.320	6,4

(*Статист. Ежегодн.* на 1904 г., II отд., стр. 25—30 и стр. 42 приложенія).

Распредѣленіе земельной собственности по категоріямъ владѣльцевъ.

а) Крупное землевладѣніе.

Изъ 4.234.000 десятинъ удобной земли въ личной собственности бы 4.126.685 десятинъ. Площадь земли съ землевладѣніемъ въ 50 и болѣе с сятинъ по категоріямъ собственниковъ въ отдѣльныхъ уѣздахъ согласн окладнымъ книгамъ, распредѣляется такъ:

исло владѣльцевъ, имѣющихъ отъ 50 дес. и болѣе, и площадь принадлежащей им

Уѣзды.	Владѣнія отъ 50 до 100 дес.		Владѣнія 100—150 десят.		Владѣнія 150—300 десят.		Владѣнія 300—500 десят.		Владѣнія 500—1000 десят.		Владѣнія 1000 дес. и болѣе.		Ит дѣ 50
	Число.	Въ нихъ земли.	Число.	Въ нихъ земли.	Число.	Въ нихъ земли.	Число.	Въ нихъ земли.	Число.	Въ нихъ земли.	Число.	Въ нихъ земли.	Число.
адячскій .	100	6.757	32	3.814	32	7.208	12	4.785	17	11.119	7	17.996	200
олотонош.	165	11.506	39	4 713	74	14.747	26	13.223	27	18.878	15	51.813	346
ѣньковскій	122	8.623	41	4 768	46	9.623	26	9.722	8	5.343	5	9.277	248
обелякскій	151	10.053	46	5.522	66	13.189	33	12.497	25	17.928	9	13.491	330
онст.-град.	247	16.291	129	14.928	121	25.775	59	22.782	46	30.813	36	132.555	638
ременчуг.	159	11.283	53	6.571	70	14 510	37	13.856	21	14 039	17	33.800	357
охвицкій .	117	8.194	38	4.708	41	8.740	25	9.917	21	13.968	7	15.867	249
убенскій .	113	7.916	48	5 623	47	9.776	17	5.736	17	12.418	6	11.589	248
иргородск.	138	9.559	39	4.679	40	8.321	20	7.543	20	14.326	12	25.937	269
ереяслав.	106	7.140	34	4 196	51	10.464	32	12.885	26	17.318	15	31.980	264
ирятинск.	155	10.750	47	5.597	51	11.156	37	13.875	31	22.052	28	54 770	349
олтавскій	132	9.241	42	5.301	66	13.820	28	10.912	27	18.607	14	50.231	309
рилукскій.	95	6.598	50	5.890	47	10.024	18	6 898	17	10.929	20	41.609	247
ѳменскій .	126	8.687	48	5.833	48	9.747	22	8.311	11	7.113	8	15.961	263
ѳрольскій.	95	6.524	32	3.811	60	12 970	22	8.698	31	20.434	27	59.746	267
о губерніи.	2.021	139.122	718	85.954	860	180.070	414	161.640	345	235.285	226	566.622	4.584
Въ %%.	44,1	10,2	15,7	6,3	18,8	13,1	9,0	11,8	7,5	17,2	4,9	41,4	100

Сюда надо прибавить еще согласно данныхъ подворной переписи 1.20 хозяйствъ козаковъ и крестьянъ, имѣющихъ 116.474 дес. земли въ часть собственности, которыя въ окладныхъ книгахъ показаны неправильно обществами.

Такимъ образомъ *вся площадь крупнаго землевладѣнія опредѣлится 1.485.167 дес. при 5.784 владѣніяхъ.*

Сословное распредѣленіе крупной собственности.

Изъ общаго количества 1.485.167 дес. принадлежащихъ крупнымъ собственникамъ, принадлежало *дворянамъ* 1.054.684 дес. или около 77% всей крупной собственности, которая распредѣлялась по уѣздамъ такъ:

Уѣзды.	Число влад.	Число десятинъ.	Уѣзды.	Число влад.	Число десятинъ.
1. Конст.-градскій	189	163.843	9. Кобелякскій	234	57.626
2. Пирятинскій	243	95.248	10 Миргородскій	185	55.894
3. Хорольскій	196	93.064	11. Лохвицкій	175	47.552
4. Золотоношскій	212	86 464	12 Лубенскій	158	42.202
5. Полтавскій	171	84.654	13. Гадячскій	116	41.277
6. Переяславскій	212	72 399	14. Зѣньковскій	191	39.089
7. Кременчугскій	204	71 596	15. Роменскій	142	36 848
8. Прилукскій	164	66.928	По губерніи.	2.782	1.054.684

Второе мѣсто въ крупномъ землевладѣніи принадлежитъ *козакамъ*, которые владѣютъ 184.552 дес. Поуѣздное распредѣленіе крупнаго землевладѣнія козаковъ и крестьянъ дается въ слѣдующей табличкѣ:

Уѣзды.	Козаки. Число хозяевъ.	Козаки. У нихъ земли.	Крестьяне. Число хозяевъ.	Крестьяне. У нихъ земли.
Гадячскій	35	3.332	28	2.439
Золотоношскій	89	9.812	16	2 416
Зѣньковскій	99	9.256	11	1.379
Кобелякскій	284	30.590	4	1.140
Константиноградскій	140	16.894	184	24.630
Кременчугскій	162	16.868	15	1.920
Лохвицкій	84	9.321	10	1.064
Лубенскій	145	15.347	13	1.459
Миргородскій	99	9.003	10	852
Переяславскій	94	9 525	15	1.172
Пирятинскій	64	7.968	21	1.817
Полтавскій	152	19.394	6	472
Прилукскій	36	3.754	22	2.203
Роменскій	82	9.645	23	2.300
Хорольскій	116	13.840	29	2.816
По губерніи	1.681	184.552	407	48.079

Купцамъ и почетн. гражд. принадлежало 106.138 дес, мѣщанамъ—36.616 дес. и духовенству—16.449 дес; остальныя 38.649 дес. составляютъ собственность владѣльцевъ остальныхъ сословій и званій (колонистовъ, иностранцевъ, неизвѣстн. сословій и проч.).

Средніе размѣры крупнаго землевладѣнія.

У дворянъ	380 дес.	У мѣщанъ	139 дес.
„ купцовъ	388 „	„ козаковъ	110 „
„ духовенства	92 „	„ крестьянъ	118 „

(Статист. Ежегодн. на 1904 г., стр. 46—47 приложенія *Обезпечен. пахат. землей. Итоги по губерніи).*

б) Мелкое землевладѣніе.

Всѣхъ земель, обезпечивающихъ мелкихъ собственниковъ (до 50 дес.) насчитывается 2 641.518 десят., включая сюда и надѣльныя земли.

Сколько собственниковъ владѣютъ этой землей и какъ она распредѣляется между ними—въ точности неизвѣстно, такъ какъ окладныя книги не даютъ объ этомъ свѣдѣній. Приблизительное число мелкихъ собственниковъ можно извлечь изъ данныхъ подворной переписи 1900 года. Этой переписью переписаны только *наличныя* (безъ гг. Полтавы и Кременчуга) хозяйства, которыя и сгруппированы не по количеству *удобной* земли, а по количеству *пахати,* (составляющей 77% всей удобной земли).

Число наличныхъ хозяйствъ, имѣющихъ до 50 дес. пахати, было въ уѣздахъ по этимъ даннымъ слѣдующее:

Уѣзды.	Имѣющ. пах. менѣе 1 дес.		Отъ 1 до 2 дес.		Отъ 2 до 3 дес.		Отъ 3 до 4 дес.		Отъ 4 до 5 дес.	
	Число хоз.	У нихъ пахати.	Число хоз.	У нихъ пахати.	Число хоз.	У нихъ пахати.	Число хоз.	У нихъ пахати.	Число хоз.	У нихъ пахати.
Гадячскій. . .	1.601	866	2 971	3.985	2 774	6.343	2.695	8.685	1.872	7
Золотоношскій .	3.354	1.837	6.114	8.187	4 831	11.059	4.209	13.573	2.783	1
Зѣньковскій. .	2.443	1.254	3.377	4.407	2.492	5.642	2.044	6 593	1.380	3
Кобелякскій. .	2.466	1.334	4.707	6.201	3 968	9.127	2.763	9 067	2.325	1
Конст.-градск. .	1.087	667	3.947	5.698	3 399	8.033	4.179	13.995	3.987	1
Кременчугскій . (безъ города)	2.226	1.156	4 104	5.288	3.093	6.928	2.735	8.860	1.861	7
Лохвицкій . .	2.163	1.180	3.745	5.098	3.244	7.521	3.066	9.927	2.059	5
Лубенскій . .	1.572	867	2.950	4.046	2.381	5.504	2.188	7.160	1.377	3
Миргородскій .	2.112	1.101	3.510	4.590	2.969	6.768	2.696	8.661	1.739	7
Переяславскій .	2.776	1.548	4 300	5.909	3.865	8.952	3.542	11.608	2.509	1
Пирятинскій. .	1.263	733	4.046	5.446	3.318	7.429	3.955	12.562	2.682	1
Полтавскій . . (безъ города)	2 356	1 245	4.139	5.370	3.437	7.780	2.362	7.621	2 212	9
Прилукскій . .	2.240	1.302	4.991	6.868	4.271	9.831	4 602	14.811	3.015	1
Роменскій . .	2.289	1.203	3 690	4.996	3 200	7.321	3.168	10.210	2 316	9
Хорольскій . .	2.084	1.085	4.072	5.327	3.548	8,041	3.055	9.788	2.177	8
По губерніи .	32.037	17.378	60.663	81.416	50 790	116.279	47.259	153.121	34.294	10
Въ %%% . .	9,4	1,0	17,7	4,6	14,8	6,6	13,8	8,7	10,0	

Уѣзды.	Отъ 5 до 6 дес.		Отъ 6 до 9 дес.		Отъ 9 до 15 дес.		Отъ 15 до 50 дес.		Итого.	
	Число хоз.	У нихъ пахати.	Число хоз.	У нихъ пахати.	Число хоз.	У нихъ пахати.	Число хоз.	У нихъ пахати.	Число хоз.	У нихъ пахати.
Кадячскій. . .	1.493	7.800	2.805	19.663	1.877	20 739	1.215	27.128	19.303	103.161
Полтоношскій.	1.791	9.408	3.274	22.864	2.011	22.283	1.344	31.148	29.711	132.302
Ѣньковскій. .	985	5.138	1.804	12.619	1.565	17.325	1.250	29.321	17.345	88.156
Кобелякскій. .	1.670	8.802	2.863	20.234	2 005	22 458	2.008	48 773	24.775	135.814
Конст.-градскій.	2.323	12.355	5.535	39.649	3.260	36.594	2.111	51.380	29.828	185.578
Кременчугскій.	1.284	6.702	2.306	16.260	1.718	19.227	1.389	32.688	20.716	105.068
(безъ города)										
Похвицкій . .	1.312	6 929	2.707	18.975	1.806	20.035	1.123	25.583	21.225	104.092
Хубенскій . .	1.042	5.514	2.019	14.413	1.638	18.502	1.304	31.245	16.471	93.174
Миргородскій .	1.299	6.765	2.436	17.112	1.864	20.766	1.453	34.180	20.078	107.302
Переяславскій.	1.710	9.086	3.553	25.172	2 602	29.117	1.847	43.766	26.704	146.007
Пирятинскій .	1.485	7.748	3.328	23.006	1 910	20.908	1.101	25.205	23.088	114.323
Полтавскій . .	1 184	6.210	2 269	16.108	1.554	17 331	1.3ŧ6	32.099	20.879	103.029
(безъ города)										
Прилукскій . .	1.847	9.723	3.492	24.501	2.226	24.530	1 158	26.018	27.842	130.500
Роменскій . .	1.672	8.770	3.006	21.017	1.977	21.687	1.289	29.842	22.607	114.881
Хорольскій . .	1.406	7.325	2.430	17.043	1.632	18.392	1 234	28.848	21 638	105.023
По губерніи.	22.503	118.275	43.827	308.636	29.645	329.894	21.192	497.224	342.210	1.768.410
Въ ⁰/₀⁰/₀ . .	6,6	6,7	12,8	17,5	8,7	18,6	6,2	28,1	100,0	100,0

Въ приведенной таблицѣ показано распредѣленіе мелкаго землевладѣнія (собственно пахати) по группамъ земельнаго обезпеченія безотносительно къ сословіямъ. Распредѣленіе мелкой собственности по сословіямъ представлено въ нижеслѣдующихъ таблицахъ:

Обезпеченность пахатью козаковъ въ мелкомъ землевладѣніи.

Уѣзды.	До 1 дес.		Отъ 1 до 2 дес.		Отъ 2 до 3 дес.		Отъ 3 до 4 дес.		Отъ 4 до 5 дес.	
	Число хоз.	У нихъ пахати.	Число хоз.	У нихъ пахати.	Число хоз.	У нихъ пахати.	Число хоз.	У нихъ пахати.	Число хоз.	У нихъ пахати.
Кадячскій. . .	706	378	959	1.287	828	1.894	876	2.820	635	2.689
Полтоношскій.	1.834	959	2.721	3.637	2.179	5.034	1.746	5.707	1.203	5.169
Ѣньковскій .	1.843	933	2.418	3.166	1 857	4.212	1.540	4.971	1.099	4.668
Кобелякскій. .	1 312	687	1.899	2.518	1.612	3.711	1.115	3.654	909	3.888
Конст.-градскій.	117	61	208	281	194	453	176	598	159	695
Кременчугскій.	1 329	681	2.118	2.713	1.634	3.662	1.341	4.348	980	4.170
Похвицкій . .	1.341	707	1.896	2.559	1.749	4.060	1.638	5.334	1.238	5.324

Уѣзды.	До 1 дес.		Отъ 1 до 2 дес.		Отъ 2 до 3 дес.		Отъ 3 до 4 дес.		Отъ 4 до 5 дес.	
	Число хоз.	У нихъ пахати.	Число хоз.	У нихъ пахати.	Число хоз.	У нихъ пахати.	Число хоз.	У нихъ пахати.	Число хоз.	У нихъ пахати.
Лубенскій. . .	856	446	1 213	1 650	1.081	2.507	1.100	3.637	789	3
Миргородскій .	1.251	639	1.879	2.469	1.688	3 846	1.512	4.870	1.152	4
Переяславскій .	1.403	735	1.886	2.567	1.695	3.920	1 562	5.110	1.180	5
Пирятинскій .	356	184	645	856	568	1.281	667	2 120	462	2
Полтавскій . .	1.265	659	1.978	2 609	1.578	3.601	1.212	3 941	949	4
Прилукскій . .	672	357	1.225	1.690	1.095	2.536	1.149	3.740	861	3
Роменскій . .	1.523	772	1.915	2.539	1 532	3.465	1.369	4.366	1.009	4
Хорольскій . .	1.047	527	1.611	2.143	1.381	3.127	1 279	4.136	1.015	4
По губерніи .	16.855	8.725	24.571	32.684	20.671	47 309	18.282	59.352	13.640	
Въ %%. .	10,6	0,9	15,4	3,4	13,0	5,0	11,5	6,2	8,6	

Уѣзды.	Отъ 5 до 6 дес.		Отъ 6 до 9 дес.		Отъ 9 до 15 дес.		Отъ 15 до 50 дес.		Итог	
	Число хоз.	У нихъ пахати.	Число хоз.	У нихъ пахати.	Число хоз.	У нихъ пахати.	Число хоз.	У нихъ пахати.	Число хоз.	У нихъ пахати.
Гадячскій . . .	518	2.700	1.079	7.617	842	9.334	570	12.512	7.013	4
Золотоношскій .	954	5.029	1.774	12.617	1.369	15.323	953	21.591	14.733	75
Зѣньковскій . .	811	4.230	1.486	10.391	1.315	14.568	1.005	22.784	13.374	69
Кобелякскій . .	817	4.312	1.576	11 267	1 584	17.871	1.705	41 304	12.529	89
Конст.-градскій .	112	595	403	2.930	492	5.703	493	12.784	2.354	24
Кременчугскій .	723	3.769	1.341	9.552	1.245	14.057	1.071	25.023	11.782	67
Лохвицкій . .	796	4.203	1.875	13.257	1.422	15.919	889	19.971	12.844	71
Лубенскій. . .	639	3 378	1.430	10.256	1.253	14.119	1.052	25.335	9.413	64
Миргородскій. .	934	4.851	1.862	13.119	1.552	17.285	1.186	27.476	13.016	79
Переяславскій .	872	4.605	2 098	14.921	1 820	20.513	1.409	32.778	13 925	90
Пирятинскій . .	357	1.838	892	6.238	757	8.322	613	14.127	5.317	36
Полтавскій . .	681	3.570	1.385	9.856	1.118	12.500	1.064	25 007	11.230	65
Прилукскій . .	683	3.587	1.406	9.921	1.153	12 707	711	15.549	8.955	53
Роменскій. . .	819	4 227	1.630	11.431	1.242	13.660	878	19.920	11.917	64
Хорольскій . .	787	4.101	1.521	10.739	1.214	13.793	943	21.875	10.798	6
По губерніи .	10.503	54.995	21.758	154.112	18.378	205.679	14.542	338.041	159.200	
Въ %%. .	6,6	5,7	13,7	16,1	11,5	21,4	9,1	35,2	100,0	10

Обеспеченность пахатью кр. разныхъ наименованій въ мелкомъ землевладѣніи.

Уѣзды.	До 1 дес.		Отъ 1 до 2 дес.		Отъ 2 до 3 дес.		Отъ 3 до 4 дес.		Отъ 4 до 5 дес.	
	Число хоз.	У нихъ пахати.	Число хоз.	У нихъ пахати.	Число хоз.	У нихъ пахати.	Число хоз.	У нихъ пахати.	Число хоз.	У нихъ пахати.
...дячскій . .	801	436	1.862	2.503	1.842	4.217	1.722	5.554	1.189	5.060
...лотоношскій.	1.424	823	3.246	4.362	2.523	5.736	2.363	7.543	1.502	6.440
...ньковскій. .	473	256	790	1.022	519	1.167	401	1.289	217	913
...белякскій .	951	533	1.651	2.125	1.096	2.522	882	2.812	359	1.523
...нст.-градск..	951	595	3.689	5.353	3.175	7.512	3.968	13.278	3.809	16.432
...ременчугскій.	844	449	1.872	2 442	1.407	3.152	1.347	4.363	851	3.661
...хвицкій . .	747	432	1.764	2.428	1.428	3.315	1.361	4.375	768	3.295
...убенскій . .	674	396	1.677	2.320	1.267	2.923	1.035	3.349	563	2.413
...ргородскій .	762	414	1.515	1.971	1.183	2 700	1.109	3.547	519	2.189
...реяславскій.	1.293	768	2 311	3.201	2.085	4.843	1.895	6.220	1.231	5.571
...рятинскій .	877	534	3 323	4.489	2.693	6,027	3 214	10.202	2.166	9.123
...лтавскій . .	989	533	2 024	2,585	1.756	3,943	1.060	3.389	1.196	4.943
...рилукскій . .	1.392	848	3.487	4.811	3.022	6.946	3 286	10.533	2.032	8 711
...менскій . .	702	394	1.700	2.357	1 605	3.717	1.752	5.697	1.266	5 420
...рольскій . .	973	529	2,370	3.067	2.094	4.752	1.721	5.479	1.114	4.675
По губерніи.	13.853	7.940	33.281	45.036	27.695	63.472	27.116	87.635	18.832	80.369
Въ 0/0/0 .	8,1	1,2	20,2	6,6	16,8	9,4	16,4	12,9	11,4	11,9

Уѣзды.	Отъ 5 до 6 дес.		Отъ 6 до 9 дес.		Отъ 9 до 15 дес		Отъ 15 до 50 дес.		Итого.	
	Число хоз.	У нихъ пахати.	Число хоз.	У нихъ пахати.	Число хоз.	У нихъ пахати.	Число хоз.	У нихъ пахати.	Число хоз.	У нихъ пахати.
...дячскій . .	932	4.877	1.631	11.384	947	10.425	509	11.044	11.435	55.500
...лотоношскій.	784	4.101	1.373	9.337	512	5.491	201	4.567	13.928	48.400
...ньковскій .	124	649	209	1.460	116	1.251	66	1.729	2.915	9.736
...белякскій .	228	1.200	255	1.778	99	1.112	61	1.287	5.582	14.892
...н.-градскій .	2.186	11.631	5.086	36.388	2.703	30.124	1.420	32.573	26.987	153.886
...ременчугскій.	520	2.721	888	6.141	389	4.223	188	4.294	8.306	31.446
...хвицкій . .	479	2.531	737	5.057	291	3 085	95	1.987	7.670	26.505
...убенскій . .	381	2.020	534	3.756	299	3.387	125	2.709	6.555	23.273
...ргородскій .	319	1.672	473	3 278	218	2.391	95	1.996	6.193	20.158
...реяславскій.	788	4.214	1 331	9.377	648	7.072	242	5.613	11.874	46.879
...рятинскій .	1.084	5.682	2.344	16.120	1.058	11.547	362	7.688	17.121	71.412
...лтавскій . .	467	2.450	777	5 483	341	3.734	161	3.416	8.771	30.476
...рилукскій . .	1.080	5 697	1.908	13.325	884	9.683	262	5.580	17 353	66.139
...менскій . .	816	4.349	1.297	9.028	652	7.074	278	6.167	10.068	44.203
...рольскій . .	576	2.999	818	5.654	338	3.672	170	3.633	10.174	34.460
По губерніи.	10.764	56.793	19.661	137.566	9.495	104.271	4 235	94.283	164.932	677.365
Въ 0/0/0 .	6,5	8,4	11,9	20,3	5,8	15,4	2,6	13,9	100,0	100,0

Обезпеченность пахатью прочихъ непривил. сосл. въ мелкомъ землевладѣніи.

Уѣзды.	До 1 дес.		Отъ 1 до 2 дес.		Отъ 2 до 3 дес.		Отъ 3 до 4 дес.		Отъ 4 до 5 дес.	
	Число хоз.	У нихъ пахати.	Число хоз.	У нихъ пахати.	Число хоз.	У нихъ пахати.	Число хоз.	У нихъ пахати.	Число хоз.	У нихъ пахати.
Гадячскій . .	88	48	134	176	90	202	81	259	34	1
Золотоношскій	75	46	117	150	91	202	64	205	40	1
Зѣньковскій .	121	59	155	201	98	220	79	259	40	1
Кобелякскій .	195	110	1.135	1.529	1.244	2.856	750	2.550	1.038	4
Кон.-градскій .	19	11	47	61	22	51	28	94	14	
Кременчугскій	48	24	99	115	37	80	36	113	19	
Лохвицкій . .	60	31	71	93	36	79	46	149	33	
Лубенскій . .	28	14	42	56	20	45	22	73	10	
Миргородскій .	94	46	99	128	79	179	61	198	54	
Переяславскій	58	30	62	86	43	95	39	123	16	
Пирятинскій .	26	13	57	72	48	102	56	182	43	
Полтавскій. .	98	51	129	166	88	203	67	217	48	
Прилукскій .	164	90	252	333	132	300	138	440	94	
Роменскій . .	48	25	56	77	46	102	26	83	17	
Хорольскій. .	51	23	51	63	39	89	39	122	22	
По губерніи.	1.173	621	2.506	3.306	2.113	4.805	1.532	5.067	1.522	6
Въ %%% .	8,7	0,9	18,6	4,6	15,7	6,7	11,4	7,1	11,3	

Уѣзды.	Отъ 5 до 6 дес.		Отъ 6 до 9 дес.		Отъ 9 до 15 дес.		Отъ 15 до 50 дес.		Итого	
	Число хоз.	У нихъ пахати.	Число хоз.	У нихъ пахати.	Число хоз.	У нихъ пахати.	Число хоз.	У нихъ пахати.	Число хоз.	У нихъ пахати.
Гадячскій . .	35	181	66	464	44	482	57	1.380	629	3
Золотоношскій	32	169	59	417	54	597	48	1.209	580	3
Зѣньковскій .	33	162	69	478	73	793	59	1 450	715	3
Кобелякскій .	617	3.249	993	6.902	261	2.791	125	2.930	6.358	27
Кон.-градскій .	19	98	34	244	54	631	163	4.928	400	2
Кременчугскій.	26	136	43	312	44	482	45	1.123	397	2
Лохвицкій . .	20	107	43	304	28	296	33	764	370	1
Лубенскій . .	10	53	18	136	29	333	26	605	205	1
Миргородскій .	31	164	50	348	42	492	51	1.309	561	3
Переяславскій.	23	124	40	281	26	222	44	1.147	351	2
Пирятинскій .	28	145	51	356	44	477	40	898	393	2
Полтавскій . .	26	137	72	511	57	660	68	1.699	653	3
Прилукскій . .	65	340	125	882	109	1.220	90	2.221	1.169	6
Роменскій . .	17	90	33	234	32	374	29	796	304	1
Хорольскій . .	21	112	46	334	31	360	44	1.144	344	2
По губерніи .	1.001	5.267	1.742	12.203	928	10 280	922	23.603	13.439	71
Въ %%% . .	7,5	7,4	13,0	17,0	6,9	14,4	6,9	33,0	100,0	

Обезпеченность пахатью привил. сословій въ мелкомъ землевладѣніи.

Уѣзды.	До 1 дес.		Отъ 1 до 2 дес.		Отъ 2 до 3 дес.		Отъ 3 до 4 дес.		Отъ 4 до 5 дес.	
	Число хоз.	У нихъ пахати.	Число хоз.	У нихъ пахати.	Число хоз.	У нихъ пахати.	Число хоз.	У нихъ пахати.	Число хоз.	У нихъ пахати.
Гадячскій . .	6	4	16	19	14	30	16	52	14	59
Золотоношскій .	21	9	30	38	38	87	36	118	38	159
Зѣньковскій . .	11	6	14	18	18	43	24	74	24	103
Кобелякскій . .	8	4	22	29	16	38	16	51	19	80
Кон-градскій .	—	—	3	3	8	17	7	25	5	20
Кременчугскій .	5	2	15	18	15	34	11	36	11	46
Лохвицкій . .	15	10	14	18	31	67	21	69	20	86
Лубенскій . .	14	11	18	20	13	29	31	101	15	62
Миргородскій .	5	2	17	22	19	43	14	46	14	57
Переяславскій .	22	15	41	55	42	94	46	155	32	137
Пирятинскій . .	4	2	21	29	9	19	18	58	11	45
Полтавскій . .	4	2	8	10	15	33	23	74	19	79
Прилукскій . .	12	7	27	34	22	49	29	93	28	120
Роменскій . .	16	12	19	23	17	37	21	64	24	101
Хорольскій . .	13	6	40	54	34	73	16	51	26	111
По губерніи .	156	92	305	390	311	693	329	1.067	300	1.265
Въ 0/00/0 .	3,3	0,1	6,6	0,6	6,7	1,1	7,1	1,8	6,4	2,1

Уѣзды.	Отъ 5 до 6 дес.		Отъ 6 до 9 дес.		Отъ 9 до 15 дес.		Отъ 15 до 50 дес.		И т о г о.	
	Число хоз.	У нихъ пахати.	Число хоз.	У нихъ пахати.	Число хоз.	У нихъ пахати.	Число хоз.	У нихъ пахати.	Число хоз.	У нихъ пахати.
Гадячскій . .	8	42	29	198	44	498	79	2.192	226	3.094
Золотоношскій	21	109	68	493	76	872	142	3.781	470	5.666
Зѣньковскій .	19	97	40	290	61	713	120	3.358	331	4.702
Кобелякскій .	8	41	39	287	61	684	117	3.252	306	4.466
Кон.-градскій .	6	31	12	87	11	131	35	1.095	87	1.409
Кременчугскій	15	76	34	255	40	465	85	2.243	231	3.175
Лохвицкій . .	17	88	52	357	65	735	106	2.861	341	4.291
Лубенскій . .	12	63	37	265	57	663	101	2.596	298	3.810
Миргородскій .	15	78	51	367	52	598	121	3.399	308	4.612
Переяславскій	27	143	84	593	108	1.240	152	4.228	554	6.660
Пирятинскій .	16	83	41	292	51	562	86	2.492	257	3.582
Полтавскій . .	10	53	35	258	38	437	73	1.977	225	2.923
Прилукскій . .	19	99	53	373	80	920	95	2.668	365	4.363
Роменскій . .	20	104	46	324	51	579	104	2.959	318	4.203
Хорольскій . .	22	113	45	316	49	567	77	2.196	322	3.487
По губерніи .	235	1.220	666	4.755	844	9.664	1.493	41.297	4 639	60.443
Въ 0/00/0 .	5,1	2,0	14,4	7,9	18,2	16,0	32,2	68,4	100,0	100,0

Средніе размѣры мелкаго землевладѣнія.

Приходится на 1 владѣніе десятинъ удобной земли.

У дворянъ.	14,2	У козаковъ.	6
„ купцовъ.	13,0	„ крест.-собствен.	3
„ духовенства	10,8	„ прочихъ непривил.	6

Средніе размѣры землевладѣнія.

Безотносительно къ отдѣльнымъ категоріямъ землевладѣнія приходилось удобной земли вообще на каждаго земельнаго собственника слѣдующее количество десятинъ по каждому уѣзду и сословію:

Уѣзды.	Дворяне.	Духовенство.	Купцы и почетные граждане.	Козаки.	Крестьяне-собствен.	Прочіе крест. и непривил.	Всѣ сословія.
Гадячскій	113,9	13,4	57,8	7,0	4,4	7,0	8
Золотоношскій.	95,6	17,5	161,5	6,6	3,6	5,1	7
Зѣньковскій	69,0	14,5	65,2	5,9	2,3	4,5	7
Кобелякскій	91,2	17,7	106,2	8,0	2,6	5,2	8
Константиноградскій . . .	609,5	54,9	420,9	13,4	5,6	9,2	13
Кременчугскій.	134,1	22,0	208,8	7,2	3,5	4,9	8
Лохвицкій	93,2	13,1	142,3	7,1	3,5	5,2	8
Лубенскій	85,4	15,9	57,4	9,0	3,4	4,9	9
Миргородскій	84,7	14,3	178,4	7,3	3,2	4,5	8
Переяславскій.	105,8	12,9	159,2	8,4	3,8	4,5	9
Пирятинскій	173,6	19,2	352,0	9,2	4,1	6,1	9
Полтавскій	167,2	21,0	88,9	7,2	2,8	6,5	8
Прилукскій.	129,7	12,5	217,4	7,6	4,1	6,2	8
Роменскій	85,2	13,9	105,9	6,7	4,0	3,8	7
Хорольскій.	179,8	18,3	214,9	8,1	3,6	6,0	10
По губерніи	127,2	16,3	145,9	7,5	3,8	6,0	8

(Статист. Ежегодн. на 1904 г. приложенія, стр. 52—81 и *Матер. подворной переписи. Итоги по губ.).*

Число безземельныхъ хозяйствъ.

Среди всѣхъ наличныхъ хозяйствъ, переписанныхъ переписью 1900 года было безземельныхъ въ селахъ слѣдующее количество среди непривилегированныхъ сословій (но безъ евреевъ):

Уѣзды.	Козаки.	Крест.-собств.	Прочія неприв.	Уѣзды.	Козаки.	Крест.-собств.	Прочія неприв.
Гадячскій. . .	152	199	114	Кобелякскій. .	1.121	599	33
Золотоношскій .	267	438	157	Конст.-градскій.	166	312	3
Зѣньковскій. .	205	102	86	Кременчугскій .	655	399	45

Уѣзды.	Козаки.	Крестьян.-собств.	Прочія непривил.	Уѣзды.	Козаки.	Крестьян.-собств.	Прочія непривил.
Лохвицкій . .	197	258	75	Полтавскій . .	601	561	264
Лубенскій. . .	164	228	101	Прилукскій . .	118	240	82
Миргородскій .	270	267	108	Роменскій . .	296	333	178
Переяславскій .	72	118	43	Хорольскій . .	243	440	145
Пирятинскій. .	39	177	91	Итого . .	4.566	4.671	2 561

Всего безземельныхъ такимъ образомъ было въ селахъ 11.798 хозяйствъ, или 2,8% всѣхъ наличныхъ хозяйствъ. По сравненію за 15 лѣтъ процентъ безземельныхъ уменьшился: прежде изъ 1.000 хозяйствъ безземельныхъ было 34 хозяйства, въ 1900 году—27 хозяйствъ.

Число хозяйствъ, имѣющихъ только усадьбу.

Уѣзды.	Козаки.	Крестьян.-собств.	Прочія непривил.	Уѣзды.	Козаки.	Крестьян.-собств.	Прочія непривил.
Гадячскій. . .	759	1.037	441	Миргородскій .	1.640	1.738	573
Золотоношскій .	3.211	2.440	763	Переяславскій.	1.438	1.648	271
Зѣньковскій. .	2.844	1.315	892	Пирятинскій .	561	1.409	317
Кобелякскій. .	4.014	1.557	601	Полтавскій . .	3.031	2.647	886
Конст.-градскій.	806	1.685	554	Прилукскій . .	589	1.163	241
Кременчугскій .	3.395	2.220	1.086	Роменскій . .	1.726	1.607	493
Лохвицкій . .	1.335	1.588	238	Хорольскій .	1.481	1.828	241
Лубенскій. . .	1.316	887	291	Итого . .	28.146	24.769	7.888

Всего такимъ образомъ по губерніи 60.803 хозяйства имѣли только одну усадьбу, что составитъ 14,4% всѣхъ наличныхъ хозяйствъ.

Число хозяйствъ въ селахъ, имѣющихъ одни лишь безпахатныя угодья.

(вмѣстѣ съ усадьбой).

Уѣзды.	Козаки.	Крестьян.-собств.	Прочія непривил.	Уѣзды.	Козаки.	Крестьян.-собств.	Прочія непривил.
Гадячскій. . .	225	39	70	Миргородскій .	475	187	67
Золотоношскій .	943	218	140	Переяславскій.	285	529	45
Зѣньковскій. .	992	143	194	Пирятинскій .	79	86	32
Кобелякскій. .	511	52	83	Полтавскій. .	436	117	80
Конст.-градскій.	114	179	12	Прилукскій. .	108	103	34
Кременчугскій .	257	83	46	Роменскій . .	309	109	47
Лохвицкій . .	303	109	66	Хорольскій. .	23	102	19
Лубенскій. . .	329	172	32	Итого . .	5.604	2.228	967

Всего по губерніи 8.799 хозяйствъ, или 2,2% наличнаго числа.

Общее число безземельныхъ и безпахатныхъ хозяйствъ.

Если сложить всѣ хозяйства, не имѣющія собственной земли, затѣмъ имѣющія только одну усадьбу и хозяйства, имѣющія кромѣ усадьбы только безпахатныя угодья (лугъ, лѣсъ и пр.), то общее число такихъ хозяйствъ т. е. безземельныхъ и безпахатныхъ будетъ по уѣздамъ слѣдующее:

Уѣзды.	Козаки.	Кресть.-собств.	Прочія непривил.	Уѣзды.	Козаки.	Кресть.-собств.	Прочія непривил.
Гадячскій . . .	1.136	1.275	625	Миргородскій .	2.385	2.192	749
Золотоношскій .	4.421	3.096	1.060	Переяславскій.	1.795	2.295	359
Зѣньковскій . .	4.041	1.560	1.172	Пирятинскій .	679	1.672	440
Кобелякскій . .	5.646	2.208	1.016	Полтавскій. .	4.068	3.325	1.230
Конст.-градскій.	1.086	2.176	892	Прилукскій. .	815	1.506	357
Кременчугскій .	4.307	2.702	1.591	Роменскій . .	2.331	2.049	718
Лохвицкій . .	1.835	1.955	379	Хорольскій. .	1.962	2.370	405
Лубенскій. . .	1.809	1.287	424	Итого . .	38.316	31.668	11.416

Всего по губерніи безземельныхъ и безпахатныхъ было 81.400 хозяйствъ или 19,3% всѣхъ наличныхъ хозяйствъ, при чемъ козаковъ было 19,4% крестьянъ-собственниковъ—20,1%, проч. непривилегированныхъ—18,4%. За 15 лѣтъ процентъ безземельныхъ и безпахатныхъ немного уменьшился: прежде ихъ было 201 хозяйство изъ 1.000, теперь—193.

Мобилизація земельной собственности.

Мобилизація земли между сословіями.

Передвиженіе земельной собственности между соловіями характеризуется постоянной и неизмѣнной убылью дворянскаго землевладѣнія, потерявшаго за 40 лѣтъ (съ 1863 по 1903 годъ) 44% своихъ земель въ пользу остальныхъ сословій. Такъ что земли дворянъ служатъ тѣмъ фондомъ, на счетъ котораго расширяется земельная собственность другихъ сословій, особенно козаковъ и крестьянъ.

Съ 1863 по 1903 годъ, т. е. за 40 лѣтъ земельныя потери дворянства и пріобрѣтенія прочихъ сословій были таковы:

Дворяне	—900.934 дес.	Козаки.	+356.448 дес.
Духовенство. . .	+ 2.620 „	Крестьяне и товарищ. . . .	+314.770 „
Купцы	+ 88.784 „	Пр. владѣльц. . .	+ 90.579 „
Мѣщане	+ 47.733 „		

Среднія годовыя потери и пріобрѣтенія у каждаго изъ сословій по отдѣльнымъ періодамъ были слѣдующія:

Сословія.	Съ 1863 по 1878 г. (за 15 лѣтъ).	Съ 1878 по 1898 г. (за 20 лѣтъ).	Съ 1898 по 1903 г. (за 5 лѣтъ).	Всего за 40 лѣтъ въ среднемъ
Дворяне	—21.070	—22.000	—28.990	—22.7[illegible]
Духовенство	+ 156	+ 180	— 665	+ [illegible]
Купцы	+ 4.000	+ 1.108	+ 1.515	+ 2.2[illegible]

Сословія.	Съ 1863 по 1878 г. (за 15 лѣтъ).	Съ 1878 по 1898 г. (за 20 лѣтъ).	Съ 1898 по 1903 г. (за 5 лѣтъ).	Всего за 40 лѣтъ въ средн.
Мѣщане	+ 1.551	+ 1.362	+ 905	+ 1.193
Козаки и крестьяне разн. наименован. . . .	+14.466	+22.270	+31.763	+16.780
Проч. и неизвѣстныя . .	+ 897	— 2.920	— 4.528	+ 2.475

Такимъ образомъ дворяне, наряду съ постояннымъ сокращеніемъ площади своего землевладѣнія, теряютъ съ теченіемъ времени все больше и больше своей земли.

Самое сокращеніе площади дворянскаго землевладѣнія происходитъ не въ силу какихъ-либо общихъ неблагопріятныхъ условій сельскаго хозяйства, заставляющихъ ликвидировать имѣнія, а напротивъ—подъ вліяніемъ хорошей доходности отъ сельскаго хозяйства въ губерніи и спроса на землю со стороны покупателей другихъ, особенно сельскихъ сословій.

Какъ показываютъ данныя о куплѣ-продажѣ земли за 36 лѣтъ, покупается земли (а слѣдовательно и продается) больше въ годы особенно благопріятные для сельскаго хозяйства. Такъ, среднимъ числомъ въ годъ покупалось земли въ губерніи:

	Участковъ.	Десятинъ.
Въ годы высокихъ цѣнъ на хлѣбъ	2.813	73.227
Въ годы низкихъ цѣнъ	2.114	53.759
Въ годы высокихъ урожаевъ и высокихъ цѣнъ .	3 153	90.132
Въ годы низкихъ урожаевъ и низкихъ цѣнъ . .	2 139	59.101

Усиленныя покупки въ годы благопріятные для сельскаго хозяина объясняются возможностью для покупателей дать за землю подороже, а для продавцевъ сбыть ее повыгоднѣе. Если затѣмъ посмотрѣть, какъ отражались благопріятные годы на дворянскомъ землевладѣніи, то увидимъ слѣдующее:

	Среднимъ числомъ въ годъ:			
	Въ годы высокой доходности.		Въ годы низкой доходности.	
	Участковъ.	Десят.	Участковъ.	Десят.
Дворяне купили	286	28.336	257	22.495
„ продали	1.002	51.335	335	37.246
Въ результатѣ потеряли . . .	716	23.000	78	14.750

Иначе говоря, годы, благопріятные для сельскаго хозяйства вообще, гибельно отражались на площади дворянскаго землевладѣнія.

Напротивъ, на землевладѣніи сельскихъ сословій такіе годы отражались усиленнымъ расширеніемъ ихъ земельной площади, какъ видно изъ нижеслѣдующей таблички:

	Среднимъ числомъ въ годъ:			
	Въ годы высокой доходности.		Въ годы низкой доходности.	
	Участковъ.	Десят.	Участковъ.	Десят.
Сельскія сословія купили . .	2.046	26 796	1.439	16.710
„ „ продали . .	1.326	9.339	1.016	8.600
Въ результатѣ пріобрѣли . .	720	17.456	423	8.110

Наименѣе устойчивымъ является у дворянъ самое крупное землевладѣн... Такъ, если условно принять за мелкое землевладѣніе владѣнія до 50 дес., за среднее—владѣнія въ 50 дес. и до 500 дес. и за крупное—владѣнія въ 500 дес. и болѣе, то по даннымъ за 9 лѣтъ (съ 1894 по 1903 г.), въ каждой категоріи землевладѣнія убыло процентовъ земли:

Въ мелкомъ	10,9
„ среднемъ	16,5
„ крупномъ	20,2

Процессъ сокращенія земельной собственности дворянъ совершался бы еще быстрѣе, если бы внутри этого сословія не обнаруживалось достаточного числа лицъ, проявляющихъ хозяйственную энергію и покупающихъ для для себя землю. О наличности такого элемента среди дворянъ свидѣтельствуютъ цифры о степени ихъ участія на земельномъ рынкѣ: по даннымъ за 36 лѣтъ (съ 1863 по 1898 г.) лица изъ дворянъ купили 924.771 дес., или 46% всей, выпущенной на рынокъ земли. При чемъ характернымъ здѣсь является то обстоятельство, что съ одной стороны, средніе размѣры покупающихся дворянами участковъ увеличивались равняясь 95 дес. въ послѣднее девятилѣтіе противъ 81 дес. предыдущаго девятилѣтія, а съ другой стороны—крайне мало сократились размѣры имѣній въ среднемъ землевладѣніи дворянъ, т. е. процессъ мобилизаціи направился здѣсь вглубь, выражаясь въ стягиваніи земельной собственности отдѣльными лицами. Однако покупательная энергія такихъ лицъ этого сословія, способствуя лишь образованію хозяйственно мощныхъ элементовъ въ глубинахъ дворянскаго сословія, безсильна въ то же время остановить процессъ сокращенія дворянской собственности вообще. Несмотря на усиленную покупательную дѣятельность, имѣющую мѣсто въ средѣ дворянства, она все таки въ своемъ развитіи не могла поспѣвать за другими сословіями, и въ концѣ концовъ должна была уступить свое первое мѣсто представителямъ мелкаго землевладѣнія.

Такъ изъ 100 дес. земли, купленной всѣми сословіями, было куплено каждымъ изъ нихъ въ 9-лѣтіе:

	Девятилѣтія			
	I.	II.	III.	IV
Дворянами	65	56	39	3
Сельскими сословіями	11	20	37	3
Прочими	24	24	24	2

Переходя главнымъ образомъ въ руки сельскихъ сословій и постепенно демократизируясь, земельная собственность передвигалась отъ дворянъ особенно сильно къ сословію малороссійскихъ козаковъ, которые, по даннымъ за 34 года (1863—96 гг.) купили личными покупками 248.132 десят. по 24.487 сдѣлкамъ, тогда какъ крестьяне купили только 65.972 дес. по 6.226 сдѣлкамъ, т. е. покупали землю почти въ 4 раза энергичнѣе крестьянъ. Вообще же по поводу участія сословія коз ковъ въ передвиженіи земельной собственности слѣдуетъ сказать, что наличностью этого сословія в

губерніи, владѣющаго своей землей въ большинствѣ случаевъ на правахъ частной собственности и богаче ею обезпеченной, чѣмъ крестьяне,—объясняется тотъ фактъ, что земельная собственность въ Полтавской губ. передвигается внутри сословій быстрѣе, чѣмъ въ другихъ губерніяхъ. Такъ, по числу совершенныхъ сдѣлокъ купли и продажи земли Полтавская губ. среди 45 губерній занимаетъ третье мѣсто.

Передвиженіе земельной собственности между остальными сословіями (купечествомъ, мѣщанами и духовенствомъ), характеризуется второстепеннымъ ихъ участіемъ въ общемъ процессѣ земельной мобилизаціи, какъ сословій, владѣющихъ, по сравненію съ другими, небольшой земельной площадью.

Мобилизація земель внутри сословій.

Средній размѣръ собственности въ десятинахъ у главнѣйшихъ двухъ сословій владѣющихъ землею, былъ такой:

Дворяне.	Въ 1878 г.	Въ 1903 г.	Уменьш. въ %%.
Мелкое землевлад. (до 50 дес.)	16,9	14,2	16
Среднее (50—500 дес.)	160,7	155	4
Крупное (500 дес. и болѣе)	1.589,0	1.467	8
Вообще	168,0	127,0	24

У сельскихъ сословій приходилось на одного собственника десятинъ удобной земли.

Сословія.	По переписи Въ 1882—86 гг.	Въ 1900 г.
У козаковъ	7,4	7,5
„ крестьянъ-собственниковъ.	3,7	3,8
„ прочихъ непривилегирован.	7,7	5,8
„ всѣхъ вообще непривилегир.	6,0	6,0

Т. е. у дворянъ, какъ сословія, земельная собственность подверглась дробленію; между тѣмъ естественному процессу такого дробленія собственности у сельскихъ сословій вообще, очевидно, мѣшалъ другой процессъ—соотвѣтственное расширеніе земельной собственности вмѣстѣ съ эмиграціей, освобождающей земли, переселяющихся въ пользу остающихся. Однако такое расширеніе земельной собственности, задерживающее процессъ естественнаго ея дробленія, явилось слѣдствіемъ дѣятельности сравнительно небольшой группы землевладѣльцевъ, увеличившихъ какъ площадь своихъ владѣній, такъ и средніе размѣры ихъ. Такъ, увеличилось число собственниковъ имѣющихъ 50 и болѣе десятинъ, какъ видно изъ слѣдующаго сравненія.

Изъ 100 наличныхъ хозяйствъ въ каждомъ сословіи было собственниковъ, имѣющихъ 50 и болѣе десятинъ пахати.

Сословія.	Въ 1882—86 гг.	Въ 1900 г.	Средн. количество у нихъ земли на 1 хозяйство (по 12 уѣздамъ). Въ 1882—86 гг.	Въ 1900 г.
Козаки	0,7	0,8	85	90
Крест.-собств.	0,1	0,1	84	94
Всѣ непривил.	0,4	0,6	88	99

Остальныя лица, владѣющія собственностью, не могли бороться противъ раздробленія земельной собственности, и средній размѣръ ихъ землевладѣнія за разсматриваемыя 15 лѣтъ уменьшился, какъ видно изъ слѣдующаго сравненія:

	Приходилось десят. земли на 1 хоз., имѣющ. земли:	
	Въ 1882—86 гг.	Въ 1900 г.
У козаковъ	6,5	6,1
„ крест.-собств.	3,8	3,5
„ всѣхъ непривил. . . .	5,4	5,1

Изъ приведенныхъ данныхъ о передвиженіи земельной собственности внутри сословій можно также видѣть, что рядомъ съ дробленіемъ земли у сельскихъ сословій происходитъ и ея концентрація, происходящая главнымъ образомъ за счетъ дворянскихъ земель, при чемъ главными собирателями ея являются по своей численности козаки. Затѣмъ, малое измѣненіе средняго размѣра въ среднемъ землевладѣніи дворянъ рядомъ съ продолжающимся все еще сильнымъ участіемъ лицъ этого сословія въ покупкѣ земель говоритъ о происходящей концентраціи земли въ средѣ дворянства, хотя концентрація эта не настолько сильна, чтобы противостоять естественному процессу дробленія земельной собственности.

(*Статист. Ежегодн.* на 1904 г., отд. II, *Мобилизація земельной собственности*, стр. 59—122 и *Матер. подворн. переписи, Итоги по губерніи*, стр. 246—257).

Задолженность землевладѣнія.

Въ 1907 году въ Полтавской губ. находилось въ залогѣ 1.198.389 дес. земли въ 5 банкахъ, операціи которыхъ по губерніи выражались слѣдующими цифрами:

Банки.	Количество заложенныхъ десятинъ.	Сумма выданныхъ ссудъ.	Остатокъ долга къ 1 янв. 1908 г.	Долга на 1 дес. (руб.).
Государствен. Дворянскій . .	565.913	43.814.611	42.354.530	75
Особое Отд. Дворян. Банка .	52.305	1.473.099	1.287.970	25
Крестьянскій Поземельный .	223.766	24.050.218	21.939.399	97
Полтавскій Земельный . . .	312.558	20.970.800	19 275.223	62
Харьковскій	43.847	2.615.800	2.250.213	52
По всѣмъ банкамъ .	1.198.389	92.924.528	87.107.335	73

Задолженность всѣмъ пяти ипотечнымъ банкамъ по уѣздамъ такова:

Уѣзды.	Количество заложен. десятинъ.	Сумма выдан. ссудъ (въ тыс. руб.)	Остатокъ долга къ 1 янв. 1908 г. (въ тыс. руб.)	На 1 дес. приход: Ссуды въ 1907 г.	Долга на 1 янв. 1908 г.
Гадячскій.	44.184	3.597	3.398	81	77
Золотоношскій	94.468	6.450	6 054	68	64
Зѣньковскій.	43.221	3.323	3.079	77	71

Уѣзды.	Количество заложен. десятинъ.	Сумма выдан. ссудъ (въ тыс. руб.)	Остатокъ долга къ 1 янв. 1908 г. (въ тыс. руб.)	На 1 дес. приход.: Ссуды въ 1907 г.	На 1 дес. приход.: Долга на 1 янв. 1908 г.
Кобелякскій	87.948	7.039	6.489	80	74
Константиноградскій .	224.268	15.953	14.977	71	67
Кременчугскій	75.967	6.310	5.764	83	76
Лохвицкій	47.632	3.884	3.587	82	75
Лубенскій	53.234	4.449	4.216	84	79
Миргородскій	56.937	4.198	3.938	74	69
Переяславскій	54.913	3.756	3.492	68	64
Пирятинскій	85.745	6.681	6.269	78	73
Полтавскій	112.368	10.063	9.572	90	85
Прилукскій	69.284	5.002	4.667	72	67
Роменскій	48.348	4.182	3.927	87	81
Хорольскій	99.872	8.033	7.678	80	77
По губерніи . . .	1.198.389	92.925	87.107	78	73

Если взять среднія за трехлѣтіе цѣны на землю смѣшанныхъ угодій, по даннымъ Статистическаго бюро, и сравнить ихъ съ величиной долга, лежащаго на одной десятинѣ, то получится слѣдующая высота задолженности въ каждомъ уѣздѣ:

Уѣзды.	Средняя цѣны на землю въ 1905—1907 гг. (рублей).	Долга на 1 дес. (рублей).	На 100 руб. цѣнности земли приходится долга (руб.)	Уѣзды.	Средняя цѣны на землю въ 1905—1907 гг. (рублей).	Долга на 1 дес. (рублей).	На 100 руб. цѣнности земли приходится долга (руб).
Лубенскій . .	241	79	33	Зѣньковскій .	282	71	25
Полтавскій .	282	85	30	Золотоношскій	260	64	25
Кременчугскій	264	76	29	Конст.-градск.	282	67	24
Кобелякскій .	264	74	28	Роменскій. .	339	81	24
Лохвицкій. .	272	75	28	Миргородскій	299	69	23
Хорольскій .	274	77	28	Прилукскій .	327	67	21
Гадячскій . .	281	77	27	Переяславскій	341	64	19
Пирятинскій.	274	73	27	По губерніи	281	73	26

т. е. 1 дес. заложенной земли обременена долгомъ въ 26% своей стоимости; почти такой же показатель относительной задолженности существовалъ и къ началу 1905 г.—25 р. на 100 руб. цѣнности земли въ предшествовавшее трехлѣтіе. Вообще данныя за цѣлый рядъ лѣтъ показываютъ, что задолженность 1 дес. земли непрерывно возрастаетъ, по отношенію же къ повышающейся цѣнности земли она въ послѣдніе годы понижается, а къ 1908 г. опять нѣсколько повысилась. Послѣдовательное измѣненіе высоты задолженности можно видѣть изъ слѣдующей таблички, гдѣ за отсутствіемъ данныхъ о суммѣ долга взяты данныя о ссудахъ, что мало измѣняетъ выводъ:

Къ началу годовъ.	Средняя цѣна земли въ предшеств. трехлѣтіе.	Ссуда на 1 дес. (въ руб.)	На 100 р. цѣнности земли приходится ссуды.
1895	138	55	40
1897	132	57	43
1900	155	61	40
1902	208	65	31
1905	278	73	26
1908	281	78	28

Площадь заложенной земли, послѣ непрерывнаго, начиная съ 1895 г. увеличенія, съ 1906 г. начинаетъ уменьшаться, хотя число заложенныхъ имѣній продолжаетъ возрастать. Такимъ образомъ средній размѣръ заложенныхъ имуществъ, какъ наблюдалось и въ теченіе предшествовавшаго ряда лѣтъ, постепенно дробится. За послѣдніе 3 года произошли такія измѣненія въ задолженности земли:

Къ началу годовъ.	Число заложен. имуществъ.	Количество десятинъ въ нихъ.	Средній размѣръ залож. имѣнія.	Сумма выдан. ссудъ (въ тыс. руб.)	Средняя сумма на 1 дес. (въ руб).
1905	15.781	1.244.738	81	91.216	73
1906	16.391	1.243.318	76	92.758	75
1908	16.889	1.198.389	71	92 925	78

При общемъ по всѣмъ банкамъ уменьшеніи площади заложенной земли задолженность ея крестьянскому банку увеличивается,—такъ, въ каждомъ изъ банковъ было заложено десятинъ земли къ началу годовъ:

Банки.	1905 г.	1906 г.	1908 г.
Государствен. дворян.	611.889	605.964	565.913
Особое Отд. Двор. Банка . . .	60.770	59.980	52.305
Крестьянскій Поземельный . .	201.685	209.971	223.766
Полтавскій Земельный	322.002	321.396	312.553
Харьковскій	48.392	45.989	43.847

Площадь состоящей въ залогѣ дворянской земли, какъ видно изъ операцій Госуд. дворянскаго банка и Особаго его Отдѣла, постепенно сокращается, что находитъ себѣ объясненіе въ сокращеніи дворянскаго землевладѣнія Земель недворянскихъ въ дворянскомъ банкѣ заложено 16% всей заложенной въ немъ земли; въ 1900 г. ихъ было 11%.

V. Земледѣліе.

Число земледѣльческихъ хозяйствъ.

(Свѣдѣнія относятся къ хозяйствамъ, обрабатывающимъ лишь *полевую* землю).

Всѣхъ хозяйствъ, обрабатывающихъ землю, въ селахъ и городахъ, но безъ Полтавы и Кременчуга, по переписи 1900 года было 348.165, или 77% наличнаго числа хозяйствъ.

Изъ 343.713 земледѣльческихъ хозяйствъ, насчитываемыхъ въ селахъ, занимались хлѣбопашествомъ, имѣя на поляхъ посѣвы главныхъ семи хлѣбовъ какъ на своей, такъ и на чужой землѣ, 334.008 хозяйствъ, остальныя 9.705 хозяйствъ такихъ посѣвовъ не имѣли, а ограничивались небольшими посѣвами второстепенныхъ хлѣбовъ, огородныхъ и промышленныхъ растеній.

Число земледѣльческихъ хозяйствъ въ селахъ.

Уѣзды.	Непривил. сословія.		Привил. сословія.	
	Имѣютъ посѣвы главн. хлѣбовъ.	Безъ посѣва гл. хлѣб.	Имѣютъ посѣвы главн. хлѣбовъ.	Безъ посѣва гл. хлѣб.
Гадячскій	17.379	347	161	11
Золотоношскій	29.461	385	432	13
Зѣньковскій	15.566	2.303	239	82
Кобелякскій	25.890	297	330	10
Константиноградскій	30.571	643	286	40
Кременчугскій (съ Градиж.)	21.474	388	277	19
Лохвицкій	18.544	396	267	13
Лубенскій	16.064	425	303	21
Миргородскій	18.910	945	264	47
Переяславскій	23.722	721	406	21
Пирятинскій	22.528	124	301	10
Полтавскій	21.921	1.004	296	26
Прилукскій	24.929	514	271	28
Роменскій	20.676	594	207	10
Хорольскій	21.922	251	411	17
По губерніи	329.557	9.337	4.451	368

На 100 наличныхъ хозяйствъ въ селахъ приходилось хозяйствъ, ведущихъ зерновое хозяйство:

Уѣзды.	Неприв. сослов.	Привил. сослов.	Уѣзды.	Неприв. сослов.	Привил. сослов.
1. Конст.-градскій.	89	55	9. Кобелякскій	77	47
2. Пирятинскій.	88	50	10. Миргородскій	77	46
3. Прилукскій	85	42	11. Роменскій	75	34
4. Хорольскій	84	59	12. Лохвицкій	75	42
5. Лубенскій.	81	50	13. Полтавскій.	74	49
6. Гадячскій.	79	35	14. Крем. (съ Град.).	73	44
7. Золотоношскій	78	49	15. Зѣньковскій	67	35
8. Переяславскій	78	50	По губерніи	79	46

За время, прошедшее между двумя земскими переписями, т. е. за время примѣрно около 15 лѣтъ, процентъ хозяйствъ, занимающихся хлѣбопашествомъ, увеличился: прежде изъ 100 наличныхъ хозяйствъ непривил. сословій вели зерновое хозяйство, имѣя посѣвы главныхъ хлѣбовъ, 73, теперь—79 хозяйствъ.

Распредѣленіе земледѣльческихъ хозяйствъ по размѣрамъ посѣвной площади.

По переписи 1900 г. было зарегистрировано въ губерн. (безъ г.г. Полтавы и Кременчуга) слѣдующее число хозяйствъ съ посѣвами 7 главныхъ хлѣбовъ:

а) Непривилегированныя сословія.

Уѣзды.	Менѣе 1 дес.	Отъ 1 до 2 д.	Отъ 2 до 3 д.	Отъ 3 до 6 д.	Отъ 6 до 9 д.	Отъ 9 до 15 д.	Отъ 15 до 25 дес.	Отъ 25 до 50 дес.	50 и бол. дес.	И т о г о.
Гадячскій . . .	1.387	2 654	2.615	5.958	2.688	1.706	448	113	17	17.56
Золотоношскій .	2.576	5.099	5.156	9 697	3 868	2.354	759	246	60	29 81
Зѣньковскій . .	2.194	3.009	2 340	4 312	1.957	1.429	578	191	46	16.05
Кобелякскій . .	1.699	3.440	3.486	8.224	4 222	2.967	1.352	530	118	26.03
Конст.-градскій .	934	3.422	4.368	11.855	5.010	3.079	1.208	589	252	30 71
Кременчугскій .	1 306	2.964	2.895	6.936	3.530	2.510	955	314	64	21.47
Лохвицкій. . .	2 259	3 352	2.989	5.930	2.427	1.396	417	131	35	18.93
Лубенскій . .	1.592	2.782	2.501	4.672	2.057	1.569	593	257	58	16.08
Миргородскій .	1.729	3.283	3 087	6.264	2.697	1.811	623	195	44	19 73
Переяславскій .	2.876	4.170	3.377	6.799	3.499	2.295	812	234	24	24.06
Пирятинскій . .	980	3 301	4.113	8 805	3 325	1.644	432	130	22	22.76
Полтавскій . .	1.824	3.570	3.711	7.241	2.757	1.774	681	274	89	21.92
Прилукскій . .	2.311	4.367	4.692	9 388	3.082	1.391	308	71	26	25 63
Роменскій . . .	1.976	3.057	3.075	7.070	3 035	1.777	522	136	31	20.67
Хорольскій . .	1.368	3.478	3.773	7.871	2.934	1.748	631	239	77	22.11
По губерніи.	27.011	51.948	52.178	111.022	47.088	29.450	10.319	8.650	973	333.63
Въ %%.	8,1	15,6	15,6	33,3	14,1	8,8	3,1	1,1	0,3	100

б) Привилегированныя:

Гадячскій . . .	3	7	15	27	28	21	11	16	42	17
Золотоношскій. .	16	31	38	102	76	74	42	18	46	44
Зѣньковскій . .	9	18	14	37	25	34	37	22	54	25
Кобелякскій . .	4	13	18	46	55	62	50	31	60	33
Конст.-градскій .	2	12	18	42	28	37	19	25	110	29
Кременчугскій .	10	10	20	41	23	61	31	23	58	27
Лохвицкій . . .	11	16	21	61	40	29	19	17	62	27
Лубенскій . . .	9	24	28	63	34	46	32	19	50	30
Миргородскій . .	4	13	17	47	30	40	33	35	55	27
Переяславскій .	21	31	45	118	63	48	23	24	43	41
Пирятинскій . .	4	11	23	66	44	27	37	33	60	36
Полтавскій . . .	13	13	23	60	23	47	22	21	74	29
Прилукскій . . .	12	19	36	67	45	25	20	12	50	26
Роменскій . . .	9	17	22	32	30	21	17	17	43	20
Хорольскій . . .	10	37	33	104	54	44	31	29	74	41
По губерніи.	137	222	371	913	598	616	424	342	881	4.55
Въ %%.	3,0	6,0	8,2	20,1	13,1	13,5	9,3	7,5	19,3	100

(Матер. подв. переписи 1900 г. Итоги по губерніи, стр. 94—95 и 118—11

По сравненію съ земской переписью 80-хъ годовъ относительное распрѣдѣленіе хозяйствъ непривилегированныхъ сословій по 9 уѣздамъ, по которымъ возможно сравненіе (Кобеляк., Конст., Кременч., Лохвиц., Переяслав. Пирят., Прилук.. Ромен. и Хорол.), измѣнилось слѣдующимъ образомъ:

На 100 хозяйствъ, имѣвшихъ посѣвы 7 главныхъ хлѣбовъ, было хозяйствъ съ посѣвомъ:

	менѣе 1 дес.	1—2 дес.	2—3 дес.	3—6 дес.	6—9 дес.	9—15 дес.	15—50 дес.	свыше 50 дес.
Въ 80-хъ годахъ .	3,8	10,9	14,4	37,2	18,9	10,8	3,9	0,1
Въ 1900 году . .	7,2	14,6	15,1	34,5	14,8	9,0	4,2	0,3

По переписи 1900 года на 1 хозяйство каждой посѣвной группы хозяйствъ козаковъ, крестьянъ-собственниковъ и казенныхъ крестьянъ приходилось въ среднемъ слѣдующее количество посѣвовъ 7 главныхъ хлѣбовъ (дес.):

Группы хозяйствъ съ посѣвомъ	Дес. посѣва на 1 хоз.	Группы хозяйствъ съ посѣвомъ.	Дес. посѣва на 1 хоз.
Менѣе 1 дес.	0,5	9—15 дес. . . .	11,2
1—2 „	1,3	15—25 „ . . .	18,5
2—3 „	2,3	25—50 „ . . .	32,3
3—6 „	4,2	50 и бол. „ . . .	84,1
6—9 „	7,2	По всѣмъ группамъ.	5,0

(Матер. подв. переписи 1900 г. Итоги по губ. стр. 148—201).

Площадь земли, находящейся подъ пашней.

Изъ 4 381.788 десятинъ всей удобной земли въ губерніи было въ обработкѣ подъ пашней на поляхъ (безъ огородовъ) 3.368.079 дес. или 77%.

По отдѣльнымъ уѣздамъ на 100 дес. всей удобной земли приходилось подъ пашней:

Уѣзды.	Въ мелкихъ хозяйств. и крестьян. [1]).	Въ экономіяхъ [1]).	Уѣзды.	Въ мелкихъ хозяйств. и крестьян. [1]).	Въ экономіяхъ [1]).
Гадячскій.	80	74	Миргородскій . . .	76	73
Золотоношскій . . .	69	85	Переяславскій. . .	72	73
Зѣньковскій	74	73	Пирятинскій . . .	84	79
Кобелякскій	80	80	Полтавскій	78	80
Константиноградскій.	90	75	Прилукскій. . . .	78	67
Кременчугскій . . .	74	87	Роменскій	79	69
Лохвицкій.	76	75	Хорольскій	77	81
Лубенскій.	77	80	По губерніи . .	77	77

[1]) Мелкими хозяйствами условно названы всѣ хозяйства, имѣющія до 100 дес. удобной земли; экономіями—хозяйства свыше 100 дес. привилег. сословій.

Число десятинъ, находившихся подъ пашней, по отдѣльнымъ уѣздамъ было слѣдующее:

Уѣзды.	Въ мелкихъ и крестьянск. хозяйствахъ.	Въ экономіяхъ.	Уѣзды.	Въ мелкихъ и крестьянск. хозяйствахъ.	Въ экономіяхъ.
Гадячскій	135.382	33.097	Миргородскій. . .	151.329	32.912
Золотоношскій . .	206.003	67.402	Переяславскій . .	207.652	42.414
Зѣньковскій . . .	122.503	25.399	Пирятинскій . . .	154.170	79.448
Кобелякскій . . .	221.900	30.450	Полтавскій . . .	166.886	63.942
Конст.-градскій . .	324.330	125.930	Прилукскій . . .	170.634	39.727
Кременчугскій . .	186.350	42.510	Роменскій. . . .	145.822	23.226
Лохвицкій. . . .	146.498	32.141	Хорольскій . . .	132 080	92.650
Лубенскій. . . .	140.115	25.177	По губерніи .	2.611.654	756 425

Посѣвная площадь.

Приведенная выше площадь полевой пашни обрабатывалась и засѣвалась не вся. Часть ея была занята подъ толоку и переложный сѣнокосъ: въ крестьянскихъ хозяйствахъ—22,2% всей пашни, въ экономіяхъ—44,4%, такъ что собственно посѣвная площадь равнялась 2.451.320 десят., или около 74% всей полевой пахати.

Изъ 100 дес. полевой пахати находилось подъ посѣвами (хлѣбовъ и др. растеній) и подъ толокой десятинъ:

Уѣзды.	Въ мелк. хозяйств.		Въ экономіяхъ.	
	Подъ посѣвами.	Подъ толокой и сѣнокосомъ.	Подъ посѣвами.	Подъ толокой и сѣнокосомъ.
Гадячскій	74,4	25,6	62,8	37,2
Золотоношскій. . . .	81,3	18,7	46,2	53,8
Зѣньковскій	75,5	24,5	62,8	37,2
Кобелякскій	86,6	13,4	60,2	39,8
Константиноградскій . .	74,9	25,1	48,0	52,0
Кременчугскій.	86,2	13,8	57,6	42,4
Лохвицкій	74,2	25,8	65,0	35,0
Лубенскій	75,4	24,6	52,0	48,0
Миргородскій	77,2	22,8	61,9	38,1
Переяславскій.	77,7	22,3	67,6	32,4
Пирятинскій	71,3	28,7	53,6	46,4
Полтавскій.	80,0	20,0	56,0	44,0
Прилукскій.	74,2	25,8	63,9	39,1
Роменскій	77,0	23,0	68,0	32,0
Хорольскій	77,0	23,0	48,0	52,0
По губерніи . .	77,8	22,2	55,6	44,4

Общая посѣвная площадь по отдѣльнымъ уѣздамъ по земской переписи 1900 года такова:

Уѣзды.	Въ мелкихъ и крестьянск. хозяйствахъ.	Въ экономіяхъ.	Уѣзды.	Въ мелкихъ и крестьянск. хозяйствахъ.	Въ экономіяхъ.
Гадячскій	100.724	20.785	Миргородскій . .	116.826	20.373
Золотоношскій . .	167.480	31.140	Переяславскій . .	161.346	28.672
Зѣньковскій . . .	92.490	15.950	Пирятинскій . . .	109.923	42.584
Кобелякскій . . .	192.165	18.331	Полтавскій . . .	133 509	35.808
Конст.-градскій . .	242.923	60.446	Прилукскій . . .	126.610	25.386
Кременчугскій. . .	160.634	24.486	Роменскій. . . .	112.429	15.794
Лохвицкій	108.702	20.892	Хорольскій . . .	101.701	44.472
Лубенскій	105.647	13.092	По губерніи . .	2.033 109	418.211

Пропорція посѣвовъ.

Находившіяся подъ посѣвами 2.451 320 дес. были засѣяны слѣдующими хлѣбами:

Названіе хлѣбовъ и растеній.	Число десятинъ.	Въ 0/00/0 къ общему числу дес.	Названіе хлѣбовъ и растеній.	Число десятинъ.	Въ 0/00/0 къ общему числу дес.
Яров. пшеница .	700.412	28,8	Баштаны . .	22.565	0,8
Рожь	650.611	27,0	Ленъ . . .	21.364	0,8
Ячмень. . . .	337.497	14,3	Картофель .	21.005	0,8
Овесъ	262.443	10,4	Пос. травы .	15.708	0,6
Гречиха . . .	168.723	7,0	Свекла. . .	14.210	0,5
Просо	93.498	3,9	Табакъ. . .	6.503	0,3
Оз. пшен. . .	88.042	3,1	Остальныя .	22.594	0,8
Конопля . . .	26.145	0,9	Всего . .	2.451.320	100,0

Эта посѣвная пропорція существенно разнится въ мелкихъ хозяйствахъ и экономіяхъ. Такъ,

на 100 десятинъ посѣва приходилось:

Названіе хлѣбовъ и растеній.	Въ мелк. хозяйств. Десятинъ.	Въ эконо-міяхъ. Десятинъ.	Названіе хлѣбовъ и растеній.	Въ мелк. хозяйств. Десятинъ.	Въ эконо-міяхъ. Десятинъ.
Яров. пшеница . .	28,7	28,9	Гречиха.	7,8	1,7
Рожь	28,5	16,9	Просо	4,0	2,6
Ячмень.	15,6	5,8	Оз. пшеница . .	1,2	15,5
Овесъ	10,0	13,5	Проч. растенія .	4,2	15,1

Особенно велика разница въ размѣрахъ посѣва промышленныхъ растеній: въ мелкихъ хозяйствахъ ими засѣвается 4,1% всего посѣва, въ экономіяхъ—15,1%.

Число десятинъ, засѣянныхъ каждаго рода хлѣбомъ въ экономіяхъ и мелкихъ хозяйствахъ:

Названіе хлѣбовъ.	Мелкія хоз.	Экономіи.	Названіе хлѣбовъ.	Мелкія хоз.	Экономіи.
Яров. пшен. .	581.666	118.746	Гречиха . . .	161.676	7.047
Рожь	577.582	73.029	Просо	82.524	10.974
Ячмень. . . .	313.292	24.205	Озим. пшен. .	24.782	63.260
Овесъ	204.681	57.662	Проч. раст. .	86 906	63.188
			Итого. . .	2.033.109	418.211

Пропорція посѣвовъ по отдѣльнымъ уѣздамъ.

а) въ мелкихъ хозяйствахъ.

Уѣзды.	Рожь.	Оз. пшен.	Яр. пшен.	Ячмень.	Овесъ.	Гречиха.	Просо.	Проч.
Гадячскій	30,6	1,5	18,7	21,3	12,4	4,5	7,9	3,1
Золотоношскій.	23,5	0,8	30,9	11,5	7,6	13,5	8,2	4,0
Зѣньковскій.	28,4	2,2	24,2	22,5	6,6	5,9	5,6	4,6
Кобелякскій.	25,3	0,5	47,2	16,6	1,5	2,9	1,2	4,8
Константиноградскій . .	17,7	0,7	47,2	22,1	4,5	1,6	2,1	4,7
Кременчугскій.	21,3	0,8	47,4	14,5	3,8	5,7	2,4	4,1
Лохвицкій	35,8	3,8	5,5	9,8	13,0	21,6	5,8	4,7
Лубенскій	26,2	2,7	31,9	16,2	6,5	8,5	3,3	4,7
Миргородскій	25,1	2,0	32,3	18,3	5,0	7,3	5,6	4,4
Переяславскій	43,9	1,4	3,2	3,9	22,3	16,1	4,5	4,7
Пирятинскій	32,9	0,3	22,4	18,2	15,3	4,4	4,8	1,7
Полтавскій	28,8	1,7	37,0	19,4	5,4	3,0	1,7	3,0
Прилукскій	39,9	0,1	2,4	5,8	28,2	12,3	5,0	6,3
Роменскій	35,7	0,1	5,4	12,6	24,3	12,4	4,8	4,7
Хорольскій	22,9	1,6	40,8	19,7	3,6	6,4	1,5	3,6
По губерніи. .	28,5	1,2	28,6	15,6	10,0	7,8	4,0	4,3

б) въ экономіяхъ.

Гадячскій	17,0	13,6	20,0	5,5	17,6	1,9	2,4	22,0
Золотоношскій.	15,8	11,4	28,9	5,8	13,0	2,5	5,6	17,0
Зѣньковскій	10,4	22,6	30,5	7,4	10,4	3,3	2,9	12,5
Кобелякскій.	18,3	11,4	43,8	7,5	7,9	1,9	2,3	6,9
Константиноградскій . .	12,3	15,0	38,4	6,4	6,9	0,4	1,5	19,1
Кременчугскій.	14,1	19,2	36,2	6,4	9,0	1,8	2,9	10,4
Лохвицкій	27,2	13,3	10,4	5,6	23,7	5,1	2,9	11,8
Лубенскій	15,3	16,3	31,6	7,3	14,4	1,5	2,2	11,4
Миргородскій	12,9	23,1	28,9	6,3	12,4	2,5	2,9	11,0
Переяславскій.	27,0	11,4	10,1	3,6	21,5	1,1	2,8	12,6
Пирятинскій	24,4	2,3	35,2	6,4	15,1	0,7	2,4	13,5
Полтавскій	12,9	22,3	30,9	5,1	11,3	0,9	2,3	14,3
Прилукскій	25,1	8,2	10,3	2,8	25,2	1,7	2,0	23,8
Роменскій	23,3	10,5	11,0	6,5	26,7	2,4	2,7	16,9
Хорольскій	12,5	26,6	34,0	5,7	8,9	1,8	2,1	8,4
По губерніи. .	16,9	15,5	28,9	5,8	13,5	1,7	2,6	15,1

(Матер. подв. переписи 1900 г. Итоги по губ., стр. 93—94 и 117—118).

в) во всѣхъ хозяйствахъ.

Уѣзды.	Рожь.	Оз. пшен.	Яр. пшен.	Ячмень.	Овесъ.	Гречиха.	Просо.	Проч.
Гадячскій . . .	28,2	3,7	18,9	18,6	13,3	4,0	7,0	6,3
Золотоношскій .	22,3	2,5	30,6	10,6	8,4	11,8	7,8	6,0
Зѣньковскій . .	25,9	5,2	25,2	20,0	7,2	5,5	5,2	5,8
Кобелякскій . .	24,7	1,4	47,0	15,8	2,0	2,8	1,3	5,0
Конст.-градскій .	16,6	3,5	45,5	19,0	5,0	0,9	2,0	7,5
Кременчугскій .	20,4	3,2	46,0	13,4	4,5	5,2	2,4	4,9
Похвицкій . . .	34,3	5,3	6,3	9,1	14,7	19,0	5,3	5,9
Лубенскій . . .	25,0	4,2	31,8	15,2	7,4	7,7	3,2	5,5
Миргородскій . .	23,3	5,1	31,8	16,5	6,1	6,6	5,2	5,4
Переяславскій .	41,4	2,9	4,2	3,9	22,2	13,8	4,2	7,4
Пирятинскій . .	30,4	0,9	26,0	15,0	15,2	3,4	4,1	5,0
Полтавскій . .	25,5	6,1	35,8	16,2	6,6	2,6	1,8	5,4
Прилукскій . .	37,1	1,5	3,7	5,3	27,7	10,5	4,7	9,2
Роменскій . .	34,2	1,4	6,1	11,9	24,6	11,2	4,5	6,1
Хорольскій. . .	20,0	9,2	38,8	15,0	5,2	5,0	1,7	5,1
По губерніи .	26,5	3,7	28,6	13,8	10,7	6,8	3,8	6,1

Число десятинъ, засѣянныхъ каждаго рода хлѣбомъ по отдѣльнымъ уѣздамъ:

а) въ мелкихъ хозяйствахъ.

Уѣзды.	Рожь.	Оз. пшен.	Яр. пшен.	Ячмень.	Овесъ.	Гречиха.	Просо.	Итого.	Проч. раст.
Гадячскій . .	30.821	1.511	18.835	21.454	12.490	4.533	7.957	97.601	3.123
Золотоношск.	39 358	1.340	51.751	19.260	12.728	22.610	13.733	160.780	6.700
Зѣньковскій .	26.267	2.035	22.383	20.810	6.104	5.457	5 179	88.235	4.255
Кобелякскій .	48.618	961	90.702	31.899	2.882	5.573	2.306	182.941	9.224
Кон.-градскій.	42.997	1.700	114.660	53.686	10.932	2.429	5.101	231.505	11.418
Кременчугск.	34.215	1.285	76.140	23.292	6.104	9.156	3.855	154.047	6.587
Похвицкій .	38 915	4.131	5.979	10.653	14.131	23.480	6.305	103.594	5.109
Лубенскій .	27.679	2.852	33 701	17.115	6.867	8.930	3.486	100.680	4.967
Миргородск.	29.323	2.337	37.735	21.379	5.841	8.528	6.542	111.685	5.141
Переяславск.	70.830	2 258	5 163	6.293	35 980	25 976	7.260	153 760	7.586
Пирятинскій.	36.165	330	24.623	20.006	16.818	4.837	5.276	108 055	1.868
Полтавскій	38.450	2.270	49.398	25.901	7.119	4.095	2.270	129.503	4.006
Прилукскій .	50.517	126	3 039	7.343	35.704	15.573	6.330	118.632	7.978
Роменскій . .	40.137	120	6.063	14.166	27.320	13.940	5.398	107.144	5.285
Хорольскій .	23.290	1.526	41.494	20.035	3.661	6.509	1.525	98.040	3.659
По губерніи.	577.582	24.782	581.666	313.292	204.681	161.676	82.523	1.946.202	86.906
въ 0/0/0. 1900 г.	29,7	1,3	29,9	16,1	10,5	8,3	4,2	100,0	—
въ 0/0/0. 1882-89 г.	38	2	17	18	9	11	5	100	

Число десятинъ, засѣянныхъ каждаго рода хлѣбомъ по отдѣльнымъ уѣздамъ:

б) въ экономіяхъ.

Уѣзды.	Рожь.	Оз. пшен.	Яр. пшен.	Ячмень.	Овесъ.	Гречиха.	Просо.	Итого.	Проч. раст.
Гадячскій . .	3.533	2.827	4.157	1.143	3.658	395	499	16.212	4.573
Золотоношскій	4.920	3.550	8.999	1.806	4.048	778	1.744	25.845	5.29[illegible]
Зѣньковскій .	1.659	3.605	4.865	1.180	1.659	526	463	13.957	1.99[illegible]
Кобелякскій .	3 355	2.090	8.029	1.375	1.448	348	421	17.066	1.26[illegible]
Кон.-градскій.	7.434	9.067	23.211	3.869	4.171	242	907	48.901	11.54[illegible]
Кременчугск.	3.453	4.701	8.864	1.567	2.204	441	710	21 940	2.54[illegible]
Лохвицкій .	5.683	2.779	2.173	1.170	4.951	1.065	606	18.427	2.46[illegible]
Лубенскій .	2.003	2.134	4.137	956	1.885	196	288	11.599	1.49[illegible]
Миргородскій.	2.628	4.706	5.888	1.283	2 526	509	591	18.131	2.24[illegible]
Переяславскій	7.741	3.268	2.896	1.032	6.164	315	803	22 219	6.45[illegible]
Пирятинскій.	10.390	979	14.990	2.725	6.430	298	1.022	36.834	5.75[illegible]
Полтавскій .	4.619	7.985	11.065	1.826	4.046	322	824	30.687	5.12[illegible]
Прилукскій .	6.371	2.081	2.615	711	6.397	432	736	19 343	6,04[illegible]
Роменскій .	3.680	1.658	1.737	1.027	4.217	379	426	1.3124	2.67[illegible]
Хорольскій .	5.560	11.830	15.120	2.535	3.958	801	934	40.738	3.73[illegible]
По губерніи.	73.029	63.260	118.746	24 205	57.762	7.047	10.974	355.023	63.18[illegible]
Въ 0/00/0 (1900 г.	20,6	17,8	33,4	7,0	16,2	1,9	3,1	100,0	
Въ 0/00/0 (1882-89 гг.	30	17	21	11	13	4	4	100	

Число десятинъ, засѣянныхъ каждаго рода хлѣбомъ:

в) всего.

Уѣзды.	Рожь.	Оз. пшен.	Яр. пшен.	Ячмень.	Овесъ.	Гречиха.	Просо.	Итого.	Проч. раст.
Гадячскій .	34.354	4.338	22.992	22.597	16.148	4 928	8.456	113.813	7.69[illegible]
Золотонош.	44 278	4.890	60.750	21.066	16.776	23.388	15.477	186.625	11.99[illegible]
Зѣньковск.	27.926	5.640	27.248	21.990	7.763	5.983	5.642	102.192	6.24[illegible]
Кобелякск.	51.973	3.051	98.731	33.274	4.330	5.921	2.727	200 007	10.48[illegible]
Кон.-градск.	50.431	10.767	137.871	57.555	15.103	2.671	6,008	280.406	22.96[illegible]
Кременчуг.	37.668	5.986	85.004	24.859	8.308	9.597	4.565	175 987	9.13[illegible]
Лохвицкій	44.598	6.910	8.152	11.823	19.082	24.545	6.911	122.021	7.57[illegible]
Лубенскій	29.682	4.986	37.838	18.071	8.752	9.176	3.774	112 279	6.46[illegible]
Миргородск.	31.951	7.043	43.623	22.662	8.367	9.037	7.133	129.816	7.38[illegible]
Переяслав.	78.571	5 526	8 059	7.325	42.144	26.291	8.063	175.979	14.03[illegible]
Пирятинск.	46.555	1.309	39.613	22.731	23.248	5.135	6.298	144.889	7.61[illegible]
Полтавскій	43.069	10 255	60.463	27.727	11.165	4.417	3.094	160.190	9.12[illegible]
Прилукскій	56.888	2.207	5.654	8.054	42.101	16.005	7.066	137.975	14.02[illegible]
Роменскій	43.817	1.778	7.800	15.193	31.537	14.319	5.824	120.268	7.95[illegible]
Хорольскій	28.850	13.356	56.614	22.570	7.619	7.310	2.459	138.778	7.38[illegible]
По губерніи.	650.611	88.042	700.412	337.497	262.443	168.723	93.497	2.391.225	150.0[illegible]

Урожайность хлѣбовъ.

По даннымъ текущей земской статистики средняя урожайность 7 главныхъ хлѣбовъ за послѣднія 2 пятилѣтія и за все 10-лѣтіе (1898—1907 гг.) была слѣдующая (въ пудахъ съ 1 дес.):

а) въ мелкихъ хозяйствахъ.

Уѣзды.	За 5-тилѣтіе 1898—1902 гг.							За 5-тилѣтіе 1903—1907 гг.						
	Рожь.	Оз. пшеница.	Яр. пшеница.	Ячмень.	Овесъ.	Гречиха.	Просо.	Рожь.	Оз. пшеница.	Яр. пшеница.	Ячмень.	Овесъ.	Гречиха.	Просо.
Гадячскій . .	76	75	48	62	70	40	60	65	68	53	58	70	41	53
Золотоношскій.	61	59	49	52	57	46	60	62	57	45	53	60	33	54
Зѣньковскій .	65	64	47	58	60	40	54	62	66	54	58	59	35	49
Кобелякскій .	48	53	46	45	42	32	50	46	52	44	49	53	25	50
Конст.-градскій.	51	56	46	51	47	28	54	52	67	46	46	49	26	44
Кременчугскій.	48	52	48	45	41	32	56	56	58	44	53	51	22	50
Похвицкій . .	67	60	42	54	64	43	59	63	59	47	51	63	38	51
Лубенскій . .	66	74	44	59	61	46	65	60	60	48	56	67	38	56
Миргородскій .	64	64	51	55	58	38	55	63	68	49	52	58	33	45
Переяславскій.	67	60	42	59	62	41	60	57	68	48	55	57	33	51
Пирятинскій .	75	63	43	56	71	39	71	68	63	47	52	67	40	61
Полтавскій. .	49	55	51	50	48	35	56	50	62	47	48	51	29	50
Прилукскій. .	67	66	46	60	71	45	67	59	65	52	58	62	39	57
Роменскій . .	70	69	60	64	77	38	64	63	74	60	61	72	42	55
Хорольскій . .	57	67	50	56	51	42	59	62	70	49	57	58	28	55
По губерніи.	61	63	47	56	59	40	60	59	64	47	53	62	35	52

За 10-лѣтіе 1898—1907 г.г.

Уѣзды.	Рожь.	Оз. пшеница.	Яр. пшеница.	Ячмень.	Овесъ.	Гречиха.	Просо.
Гадячскій .	71	72	51	60	70	40	57
Золотоношск.	62	58	47	53	58	40	57
Зѣньковскій.	64	65	50	58	59	37	51
Кобелякскій.	47	53	45	47	48	28	50
Кон.-градскій.	51	61	46	49	48	27	49
Кременчугск.	52	55	46	49	46	27	53
Похвицкій .	65	60	44	52	64	40	55
Лубенскій .	63	67	46	58	64	42	61

Уѣзды.	Рожь.	Оз. пшеница.	Яр. пшеница.	Ячмень.	Овесъ.	Гречиха.	Просо.
Миргородск.	64	66	50	53	58	35	50
Переяславск.	62	64	45	57	60	37	56
Пирятинскій.	72	63	45	54	69	40	66
Полтавскій .	50	59	49	49	49	32	53
Прилукскій .	63	65	49	59	67	42	62
Роменскій .	67	72	60	63	74	40	59
Хорольскій .	59	69	49	57	55	35	57
По губерніи.	60	64	47	55	61	38	56
За 10-лѣтіе 1888-1897 гг.	48	45	47	48	48	26	45

б) Въ экономіяхъ.

Уѣзды.	За 5-ти-лѣтіе 1898—1902 гг.							За 5-ти-лѣтіе 1903—1907 гг.						
	Рожь.	Оз. пшеница.	Яр. пшеница.	Ячмень.	Овесъ.	Гречиха.	Просо.	Рожь.	Оз. пшеница.	Яр. пшеница.	Ячмень.	Овесъ.	Гречиха.	Просо.
Гадячскій	105	99	64	80	83	46	81	97	94	73	73	91	53	73
Золотоношскій	87	82	59	71	77	54	82	97	81	66	74	85	47	83
Зѣньковскій	88	89	63	75	75	56	76	87	97	77	77	82	55	73
Кобелякскій	73	76	63	63	53	43	66	73	83	58	64	63	30	62
Конст.-градскій	92	87	71	76	75	36	79	101	93	66	69	73	40	69
Кременчугскій	74	81	66	62	57	43	69	98	89	62	73	69	35	66
Лохвицкій	87	73	49	61	72	48	69	85	70	57	64	78	48	66
Лубенскій	95	91	59	73	76	58	86	85	75	61	70	89	54	69
Миргородскій	79	79	62	69	75	52	71	91	96	69	71	83	50	66
Переяславскій	85	71	55	64	79	49	73	92	95	65	68	84	46	67
Пирятинскій	101	92	60	74	93	54	94	100	91	65	76	93	56	87
Полтавскій	78	83	67	67	68	43	78	83	90	67	65	79	43	61
Прилукскій	86	82	56	66	83	49	80	80	84	61	71	88	54	69
Роменскій	86	88	66	72	89	47	77	92	105	72	76	99	58	69
Хорольскій	85	89	63	74	75	59	75	97	99	72	76	88	41	75
По губерніи.	86	83	62	70	75	50	77	91	90	66	71	83	48	71

За 10-лѣтіе 1898—1907 гг.

Уѣзды.	Рожь.	Оз. пшеница.	Яр. пшеница.	Ячмень.	Овесъ.	Гречиха.	Просо.
Гадячскій	101	97	68	77	87	50	80
Золотоношск.	92	82	63	73	81	51	82
Зѣньковск.	88	93	70	76	79	55	75
Кобелякск.	73	80	60	63	58	36	64
Конст.-град.	96	90	68	72	74	38	74
Кременчуг.	86	85	64	68	63	39	68
Лохвицкій	86	72	53	62	75	48	67
Лубенскій	90	83	60	72	83	56	78
Миргородск.	85	88	66	70	79	51	66
Переяславск.	88	83	60	66	82	48	70
Пирятинск.	101	91	63	75	93	55	90
Полтавскій	80	87	67	66	73	43	72
Прилукскій	83	83	59	69	85	51	73
Роменскій	89	96	69	74	94	52	73
Хорольскій.	91	94	67	75	81	50	75
По губерніи.	88	86	64	71	79	49	74
За 10-лѣтіе 1888—1897 гг.	62	58	59	57	59	31	54

Примѣнительно къ существующей пропорціи посѣвовъ 7 главныхъ хлѣбовъ 1 дес. посѣва дала слѣдующее количество пудовъ за послѣднее 10-лѣтіе:

а) Въ мелкихъ хозяйствахъ [1]).

Уѣзды.	1898	1899	1900	1901	1902	Въ сред. за 5-лѣт.	1903	1904	1905	1906	1907	Въ сред. за 5-лѣт.	Въ средн. за 10 лѣтъ. Всѣхъ хлѣбов.	Яровыхъ.
Гадячскій	75	54	53	53	82	63	61	66	63	61	54	61	62	58
Золотоношскій	65	52	43	48	61	54	50	55	57	49	45	51	53	49
Зѣньковскій	58	52	42	44	82	56	56	71	64	40	51	56	56	53
Кобелякскій	50	36	33	24	89	46	47	38	68	39	36	46	46	45
Константиноградск.	61	33	33	37	77	48	43	46	72	39	38	48	48	47
Кременчугскій	58	43	29	36	66	46	47	44	61	41	46	48	47	45
Лохвицкій	59	58	50	52	70	58	52	59	59	56	48	55	56	50
Лубенскій	63	56	48	43	63	55	50	63	56	51	48	54	54	51
Миргородскій	62	43	48	46	75	55	55	55	59	42	49	52	53	50
Переяславскій	66	64	42	53	70	59	49	63	58	52	40	52	56	51
Пирятинскій	68	64	46	53	77	62	55	67	64	54	55	59	60	54
Полтавскій	47	43	39	39	83	50	51	50	72	34	38	49	50	48
Прилукскій	70	66	52	56	74	64	54	66	59	58	49	57	60	59
Роменскій	74	62	55	57	80	66	60	72	61	63	54	62	64	62
Хорольскій	60	50	41	22	69	52	57	57	59	48	48	54	53	50
По губерніи.	60	50	43	43	74	54	52	57	62	47	44	52	53	50

Такимъ образомъ средній сборъ хлѣбовъ съ 1 дес. за послѣднее 5-лѣтіе понизился по сравненію съ предыдущимъ на 2 пуда; въ среднемъ же за все послѣднее 10-лѣтіе 1 дес. дала 53 пуда противъ 45 пуд. предыдущаго 10-лѣтія, т. е. на 8 пуд. или 17,1% больше.

б) Въ экономіяхъ.

Уѣзды.	1898	1899	1900	1901	1902	Въ сред. за 5-лѣт.	1903	1904	1905	1906	1907	Въ сред. за 5-лѣт.	Въ средн. за 10 лѣтъ. Всѣхъ хлѣбов.	Яровыхъ.
Гадячскій	87	87	76	72	100	84	74	111	92	83	82	88	86	76
Золотоношскій	79	66	57	72	90	73	72	91	81	79	67	78	75	69
Зѣньковскій	70	69	60	70	107	75	81	111	86	73	69	84	80	72
Кобелякскій	69	53	43	39	122	65	57	53	96	60	55	64	65	60
Конст.-градскій	86	61	54	63	124	78	69	96	98	61	60	77	77	69
Кременчугскій	76	60	43	60	107	69	74	67	90	75	67	75	72	64
Лохвицкій	74	68	57	69	89	71	67	83	73	73	70	73	72	65
Лубенскій	79	70	69	62	101	76	65	89	74	70	66	73	75	68
Миргородскій	75	54	60	64	103	71	84	95	81	75	69	81	76	77
Переяславскій	74	68	43	68	81	67	64	97	71	75	64	74	71	73
Пирятинскій	87	87	61	71	96	80	65	96	87	84	77	82	81	73
Полтавскій	64	70	64	51	117	73	67	86	105	54	70	76	75	68
Прилукскій	80	75	65	72	100	78	70	95	77	81	72	79	79	76
Роменскій	84	78	75	72	102	82	79	105	81	91	82	88	85	80
Хорольскій	77	73	58	64	107	76	77	97	90	90	69	85	80	70
По губерніи	77	68	59	63	105	74	72	105	87	76	69	82	78	68

[1]) Пропорція посѣвовъ въ мелкихъ хозяйствахъ взята по даннымъ текущей статистики.

Въ экономіяхъ средній сборъ второго 5-лѣтія повысился на 8 пуд. противъ перваго, въ среднемъ же за послѣднее 10-лѣтіе по сравненію съ предыдущимъ, съ его среднимъ сборомъ въ 58 пуд., 1 дес. посѣва дала на 20 пуд. или 34,5% больше, а по сравненію со сборомъ въ мелкихъ хозяйствахъ—на 25 пуд. или 47% больше.

Средній урожай культурныхъ и промышленныхъ растеній за 10-лѣтіе (1898—1907 гг.) въ пудахъ съ 1 дес. по губерніи былъ:

Названіе растеній.	Въ мелкихъ и крестьянск. хозяйствахъ.	Въ экономіяхъ.	Названіе растеній.	Въ мелкихъ и крестьянск. хозяйствахъ.	Въ экономіяхъ.
Картофель. . . .	488	570	Фасоль.	70	78
Льняное сѣмя . .	42	49	Горохъ	62	67
Конопляное сѣмя .	35	39	Лукъ (за 9 лѣтъ).	142	164
Рапсъ	52	58	Кормовая свекла .	813	989
Рыжей	46	52	Сах. свек. (за 6 л.).	789	930
Подсолнухъ . . .	59	65	Табакъ	88	100

(Обзоры сельскаго хозяйства въ Полт. губ. 1898 1907 гг. и Обзоръ сельск. хоз за 15 лѣтъ).

Общее количество хлѣба, собираемаго въ губерніи.

По даннымъ за десятилѣтіе 1898—1907 гг. ежегодно собиралось въ среднемъ съ 2.301.266 дес., засѣянныхъ 7 главными хлѣбами, 132,7 милліона пудовъ, изъ нихъ 105,3 мил. пуд. въ мелкихъ хозяйствахъ и 27,4 мил. пуд. въ крупныхъ.

Сборъ хлѣбовъ по уѣздамъ въ мелкихъ хозяйствахъ (въ тысячахъ пудовъ) въ среднемъ за 10 л.

Уѣзды.	Рожь.	Оз. пшен.	Яр. пшен.	Ячмень.	Овесъ.	Гречиха.	Просо	Итого.
Гадячскій	2.188	109	961	1.287	874	181	454	6.054
Золотоношскій . .	2.440	78	2.432	1.021	738	904	783	8.396
Зѣньковскій . . .	1.682	132	1.119	1.207	360	202	264	4.966
Кобелякскій . . .	2.285	51	4.082	1.499	138	156	115	8.326
Константиноградск.	2.193	104	5.274	2.631	524	66	250	11.042
Кременчугскій . .	1.779	707	3.502	1.141	281	247	204	7.861
Лохвицкій	2.529	248	263	554	904	939	347	5.784
Лубенскій	1.744	191	1.550	993	439	375	213	5.505
Миргородскій . . .	1.877	154	2.490	1.133	339	299	327	6.619
Переяславскій . .	4 391	145	232	359	2.159	961	407	8.654
Пирятинскій . . .	2.604	21	1.108	1.080	1.160	193	348	6.514
Полтавскій. . . .	1.923	134	2.421	1.269	349	131	120	6.347
Прилукскій. . . .	3.183	8	149	433	2.392	653	392	7.210
Роменскій	2.689	9	364	892	2.022	558	318	6.852
Хорольскій. . . .	1.374	105	2.033	1.142	201	228	87	5.170
По губерніи . .	34.881	2 196	27.980	16.641	12.880	6.093	4.629	105 300

Сборъ хлѣбовъ по уѣздамъ въ экономіяхъ (въ тысячахъ пудовъ).

Уѣзды.	Рожь.	Оз. пшен.	Яр. пшен.	Ячмень.	Овесъ.	Гречиха.	Просо.	Итого.
Гадячскій . .	357	275	283	88	318	20	40	1.381
Золотоношскій	453	291	567	132	328	40	143	1.954
Зѣньковскій .	146	336	340	90	131	29	35	1.107
Кобелякскій .	245	167	482	87	84	13	27	1.105
Конст.-градскій	713	816	1.578	279	309	9	67	3.771
Кременчугскій	297	400	567	107	139	17	48	1.575
Лохвицкій . .	488	200	115	73	371	51	41	1.339
Лубенскій . .	180	177	248	69	156	11	22	863
Миргородскій .	224	414	389	90	200	26	40	1.383
Переяславскій.	681	271	174	68	505	15	56	1.770
Пирятинскій .	1.050	89	945	204	598	16	92	2.994
Полтавскій .	370	695	744	121	296	14	58	2.298
Прилукскій .	529	173	154	49	544	22	55	1.526
Роменскій . .	328	159	120	76	397	20	31	1.131
Хорольскій . .	506	1.112	1.013	190	321	40	70	3.252
По губерніи.	6.567	5 575	7.719	1.723	4.697	343	825	27.448

Сборъ хлѣбовъ по уѣздамъ со всей посѣвной площади (въ тыс. пуд.)

Уѣзды.	Рожь.	Оз. пшеница.	Яр. пшеница.	Ячмень.	Овесъ.	Гречиха.	Просо.	Итого.
Гадячскій . .	2.545	384	1.244	1.375	1.192	201	494	7.435
Золотоношск. .	2.893	369	2 999	1.153	1.066	944	926	10.350
Зѣньковскій .	1.828	468	1.459	1.297	491	231	299	6.073
Кобелякскій .	2.530	218	4.564	1.586	222	169	142	9.431
Конст.-градскій.	2.906	920	6.852	2.910	833	75	317	14.813
Кременчугскій .	2.076	1.107	4.069	1.248	420	264	252	9.436
Лохвицкій . .	3 017	448	378	627	1.275	990	388	7.123
Лубенскій . .	1.924	368	1.798	1.062	595	386	235	6.368
Миргородскій .	2.101	568	2.879	1.223	539	325	367	8.002
Переяславскій .	5.072	416	406	427	2.664	976	463	10.424
Пирятинскій .	3.654	110	2.053	1.284	1.758	209	440	9.503
Полтавскій . .	2.293	829	3.165	1.390	645	145	178	8.645
Прилукскій . .	3.712	181	303	482	2.936	675	447	8.736
Роменскій . .	3.017	168	484	968	2.419	578	349	7.983
Хорольскій . .	1 880	1.217	3.046	1.332	522	268	157	8.422
По губерніи.	41.448	7.771	35.699	18.364	17.577	6.436	5.454	132 749

Цѣны на хлѣбъ.

По даннымъ текущей земской статистики за послѣднія 5-лѣтія и за 10-лѣтіе (1898—1907 гг.) были слѣдующія среднія (осеннія) цѣны на хлѣба (въ коп. за пудъ) [1]):

Уѣзды.	За 5-лѣтіе 1898—1902 г.г.							За 5-лѣтіе 1903—1907 г.г.						
	Рожь.	Пшеница.	Ячмень.	Овесъ.	Гречиха.	Просо.	Всѣхъ хлѣб.	Рожь.	Пшеница.	Ячмень.	Овесъ.	Гречиха.	Просо.	Всѣхъ хлѣб.
Гадячскій	49	69	44	46	58	43	51	64	80	51	50	66	54	62
Золотоношскій	47	63	43	46	59	44	53	62	74	50	51	67	56	63
Зѣньковскій	51	69	46	45	58	47	55	61	76	50	52	64	57	62
Кобелякскій	51	69	49	53	62	54	60	59	75	51	56	64	57	66
Константиноградскій	51	70	43	48	60	43	59	63	76	52	55	66	61	67
Кременчугскій	48	70	44	50	61	49	59	64	79	52	58	68	56	69
Лохвицкій	48	65	43	45	60	43	51	63	74	50	50	65	55	61
Лубенскій	47	67	43	45	55	46	54	62	78	52	49	64	55	65
Миргородскій	46	66	43	46	55	44	53	63	80	52	53	65	57	66
Переяславскій	51	69	49	48	61	52	53	65	79	55	53	69	62	63
Пирятинскій	46	65	43	43	57	45	50	64	79	52	51	69	61	63
Полтавскій	51	68	45	48	59	50	57	62	76	52	55	63	58	65
Прилукскій (за 4 г.)	51	72	46	46	60	47	51	65	84	54	49	66	64	60
Роменскій	52	74	48	47	64	46	53	67	86	53	51	67	58	62
Хорольскій	58	69	45	49	58	48	60	61	78	53	54	64	57	66
По губерніи	49	68	44	47	60	46	55	63	78	52	52	66	55	64

За 10-лѣтіе 1898—1907 г.г.

Уѣзды.	Рожь.	Пшеница.	Ячмень.	Овесъ.	Гречиха.	Просо.	Всѣхъ хлѣб.	Уѣзды.	Рожь.	Пшеница.	Ячмень.	Овесъ.	Гречиха.	Просо.	Всѣхъ хлѣб.
Гадячскій	57	75	47	48	62	49	57	Миргородскій	55	73	48	50	60	51	62
Золотоношск.	55	69	46	49	63	50	58	Переяславскій	58	74	52	51	65	57	59
Зѣньковскій	56	73	48	48	61	52	59	Пирятинскій	55	72	47	47	63	53	57
Кобелякскій	55	72	50	54	63	56	63	Полтавскій	56	72	48	52	61	54	61
Конст.-градск.	57	73	48	51	63	52	63	Прилукск. (за 9 л.)	59	79	51	48	63	56	56
Кременчугск.	56	75	48	54	65	52	64	Роменскій	59	80	51	49	66	52	59
Лохвицкій	56	70	46	47	63	49	56	Хорольскій	55	74	49	51	61	53	63
Лубенскій	55	73	47	47	59	50	60	По губерніи	56	73	48	49	63	51	60
								За 10-лѣтіе 1888-1897 гг.	45	64	36	38	51	43	

(Обзоры сельск. хоз. въ Полт. губ. 1898-1907 г. и за 15 лѣтъ).

[1]) Съ 1901 г. взяты среднія цѣны за 2-е полугодіе каждаго года.

Общая цѣнность производимаго въ губерніи хлѣба.

Зная средній годовой урожай каждаго изъ хлѣбовъ за десятилѣтіе 1898—1907 гг. и среднія цѣны на нихъ за это время, можно опредѣлить общій валовой доходъ губерніи и каждаго уѣзда, получаемый отъ зернового хозяйства.

По этимъ расчетамъ, мелкія и крестьянскія хозяйства получили въ среднемъ за годъ со своей посѣвной площади разнаго рода хлѣба на сумму 62,3 мил. рублей, а экономіи 17,2 мил. руб., всего на 79,5 мил. руб. Эта доходность распредѣляется по отдѣльнымъ уѣздамъ такъ (въ тыс. руб.):

Уѣзды.	Мелк. хоз.	Экономіи.	Всего.	Уѣзды.	Мелк. хоз.	Экономіи.	Всего.
Гадячскій . .	3.408	848	4 256	Миргородск.	4 022	888	4.910
Золотоношск.	4.868	1.159	6.027	Переяславск.	4.971	1.059	6.030
Зѣньковскій .	2.867	717	3.584	Пирятинскій.	3 604	1.758	5.362
Кобелякскій .	5.220	714	5 934	Полтавскій .	3.852	1.495	5.347
Кон.-градскій.	6.878	2.487	9.365	Прилукскій .	4.002	901	4.903
Кременчугск.	5.120	1.053	6.173	Роменскій .	3.864	679	4.543
Лохвицкій .	3.216	754	3.970	Хорольскій .	3.186	2.168	5.354
Лубенскій .	3.231	531	3.762	По губерніи .	62.309	17.211	79.520

Валовая доходность 1 десятины, бывшей подъ посѣвомъ главныхъ 7-ми хлѣбовъ, опредѣляется за 10-лѣтіе для отдѣльныхъ уѣздовъ такъ (въ руб.):

Уѣзды.	Для мелк. хоз.	Для экономій.	Уѣзды.	Для мелк. хоз.	Для экономій.
Гадячскій . . .	34,92	52,31	Миргородскій .	36,01	48,98
Золотоношскій .	30,28	44,84	Переяславскій .	32,33	47,66
Зѣньковскій .	32,49	51,37	Пирятинскій .	33,35	47,73
Кобелякскій .	28,53	41,84	Полтавскій .	29,74	48,72
Кон.-градскій .	29,71	50,86	Прилукскій .	33,73	46,58
Кременчугскій .	33,23	47,99	Роменскій .	36,06	51,71
Лохвицкій . .	31,64	40,92	Хорольскій .	32,50	53,22
Лубенскій . . .	32,09	45,78	По губерніи.	32,02	48,48

Такимъ образомъ въ общемъ по губерніи находившаяся подъ посѣвомъ главныхъ семи хлѣбовъ десятина дала валового дохода въ мелкихъ хозяйствахъ 32 р. 2 к. и въ экономіяхъ 48 р. 48 к. Средняя валовая доходность предыдущаго десятилѣтія была 21 р. 7 к. въ мелкихъ хозяйствахъ и 29 р. 34 к. въ экономіяхъ, т. е. подъ вліяніемъ болѣе высокихъ урожаевъ, высокихъ цѣнъ на хлѣба и увеличенія посѣвовъ рыночныхъ хлѣбовъ доходность въ мелкихъ хозяйствахъ увеличилась на 52% и въ экономіяхъ на 65%.

Сбытъ хлѣба.

Общее протяженіе рельсоваго пути въ Полтавской губ. равняется 1.052 верстамъ, что составляетъ 24,2 версты на 1.000 кв. верстъ пространства губерніи. Въ Европейской Россіи на тысячу кв. верстъ приходится 8 верстъ рельсоваго пути, въ Соединенныхъ Штатахъ—35 верстъ, въ Англіи—117, въ Германіи—95. Станцій для пріема грузовъ имѣлось въ губерніи 65. Въ

1907 г. было вывезено за предѣлы губерніи по желѣзнымъ дорогамъ 55.887 тыс. пудовъ разныхъ хлѣбныхъ продуктовъ, а за исключеніемъ ввезенныхъ изъ другихъ губерній 2.934 тыс. пуд., чистый вывозъ выразится цифрой 52.953 тыс. пуд., превышающей средній вывозъ за послѣднее пятилѣтіе на 10.898 тыс. пуд. или на 25,9%. Размѣръ вывоза хлѣба, зависящій вообще отъ урожая его въ губерніи, на этотъ разъ не можетъ быть объясненъ высотою урожая 1906 г., стоящаго въ общемъ на уровнѣ ниже средняго за послѣднее пятилѣтіе. Причину же небывалаго повышенія вывоза въ 1906 г. надо видѣть въ томъ, что въ предыдущіе 1904 и 1905 годы жел.-дорожная сѣть губерніи работала слишкомъ слабо и остатокъ отъ урожая этихъ годовъ былъ перевезенъ въ 1906 г. Каждаго хлѣба было вывезено въ 1906 г. и въ среднемъ за 5-лѣтіе слѣдующее количество:

Продукты.	Общій вывозъ.		Чистый вывозъ.	
	Въ 1906 г.	Въ средн. за 5 лѣтъ.	Въ 1906 г.	Въ средн. за 5 лѣтъ.
Зерно.				
Рожь	14.824	10.733	14 686	10.262
Пшеница	5.967	5.510	3 747	4.220
Ячмень	3.762	2.314	3.632	2.163
Овесъ	8.154	7.029	8.097	6.997
Просо	163	91	156	52
Гречиха	596	488	585	466
Горохъ, фасоль и кукуруза	88	133	51	90
Итого зерномъ	33.554	25.898	30.954	24.250
Сѣмена: конопл., льняное, подсолнечн. и др. масляничныя.	369	458	246	340
Мука и крупа.				
Мука пшеничная	10.711	9.187	10.581	9.058
„ ржаная	3.101	2.121	3.099	2.115
„ гречневая	3	5	1	4
„ остальная	8	15	8	14
Крупа гречневая	901	780	896	775
„ пшенная	63	84	16	27
„ остальная	312	299	304	294
Итого муки и крупы	15.099	12.491	14.905	12.287
Отруби и остатки мукомольн. производ.	6.420	4.840	6.407	4.815
Выжимки сѣмянные	445	366	441	363
Всего хлѣбныхъ грузовъ.	55.887	44.053	52.953	42.055
Изъ другихъ продуктовъ земледѣлія было вывезено:				
Картофель	323	417	314	344
Свекловица	8.875	4.990	8.796	4.972
Пенька и пеньков. пакля	61	45	56	41
Табакъ всякій	1.538	1.554	1.352	1.418

Кромѣ этого по воднымъ путямъ губерніи отправлялось ежегодно въ среднемъ за четыре года (1902—1905 гг.) 2.382 тыс. пуд. хлѣбныхъ грузовъ, при чемъ общій вывозъ ихъ равнялся 1.819 тыс. пуд.

По даннымъ за пятилѣтіе (1901—1905 гг.) ежегодный вывозъ хлѣбныхъ продуктовъ по отношенію къ валовому сбору ихъ составлялъ 24,5%, а именно было вывезено изъ общаго урожая каждаго хлѣба:

Ржи	23,0%	Овса	33,9%
Пшеницы	33,0 „	Гречихи	21,0 „
Ячменя	7,2 „	Проса	1,9 „

По преобладанію вывоза тѣхъ или другихъ хлѣбовъ, а также по направленію ихъ, губернію можно раздѣлить на 2 части: къ сѣверу отъ Ромодана и къ югу: изъ сѣверной половины отправляется относительно больше зерновой хлѣбъ, а изъ него—рожь и овесъ, которые идутъ преимущественно въ сѣверномъ направленіи; южная половина, гдѣ больше развита мукомольная промышленность, отправляетъ, по сравненію съ сѣверной, больше муки и крупы, а изъ зернового хлѣба—направляемыхъ главнымъ образомъ къ югу пшеницы и ячменя.

Въ 1906 г. было вывезено тыс. пудовъ:

	Ржи.	Пшеницы.	Ячменя.	Овса.	Всего хлѣба въ зернѣ.	Муки и круп.	Въ % % Зерна.	Муки и крупы.
Изъ сѣверной полов.	6.212	1.152	352	7.160	15.824	4.793	77	23
Изъ южной „	9.301	10.546	3.626	1.229	24.905	11.245	69	31

Всѣ вообще хлѣбные грузы вывозились въ слѣдующія мѣста:

	Въ Ревель, Ригу и Либаву.	Въ Николаевъ.	За границу.	Въ западный, сѣв.-западн. и прибалт. края.	Въ Черниг. губ.	Въ Кіевск. губ.	Въ сѣверныя губ. Россіи.	Въ среднія и сѣв.-вост. губ.	На южн. участ. жел.-дор. линій К.-Х.-С., Екат., Ю.-В. и Х.-Н.	Въ остальные пункты.	Всего.
Изъ сѣверн. полов.	2.015	3.724	801	5.618	1.137	1.968	1.868	3.493	702	92	21.418
Изъ южной „	447	7.133	1.493	6.258	1.112	27	2 985	10.097	3 426	1.488	34 466
Итого.	2.462	10.857	2.294	11.876	2.249	1.995	4.853	13 500	4.128	2.580	54.884

Въ порта и за границу вывезено такимъ образомъ 15.614 тыс. пуд. или 28% всѣхъ хлѣбныхъ продуктовъ. Вообще внѣшній вывозъ въ порта и за границу относительно все уменьшается, уступая мѣсто внутреннему вывозу въ предѣлы Россіи, что является главнымъ образомъ результатомъ неурожая внутри Россіи, а также усиленіемъ нашей мукомольной промышленности, главный продуктъ которой, мука и крупа, отправляется въ мѣстности Россіи и только 2,6% общаго ея вывоза идетъ за границу.

За послѣднія 5 лѣтъ зернового хлѣба было вывезено:

	1902.	1903.	1904.	1905.	1906.
Въ порта и за границу .	16.286	16.473	10.842	10.330	13.109
въ 0/0%	63	60	53	47	39
Внутрь Россіи . . . ,	9 607	11.148	9.706	11.547	20.446
въ 0/0%	37	40	47	53	61

Какое мѣсто по размѣру хлѣбныхъ отправленій занимаетъ каждая изъ станцій губерніи, видно изъ слѣдующей таблицы, составленной по даннымъ за 5 лѣтъ (1902-1906 гг.):

Отправлено тысячъ пудовъ хлѣбныхъ грузовъ.

Названіе станцій.	Въ сред. за годъ	Названіе станцій.	Въ сред. за годъ.	Названіе станцій.	Въ сред. за годъ.
Кременчугъ . .	4 838,3	Кочубеевка . . .	742,2	Грабаровка . . .	353,0
Ромны	3.205,1	Н.-Сенжары . .	740,0	Лещиновка . . .	316,3
Полтава (Х.-Н. и		Сенча	717,7	Селещина . . .	316,3
М.-К.-В. ж. д.)	3.002,1	Орелька	684,3	Рублевка . . .	281,6
Константин. .	2.760,1	Галещина . . .	640,8	Линовицы . . .	266,9
Гадячъ . . .	1.820,4	Лохвица	612,6	Лазорки	257,8
Хоролъ . . .	1.781,0	Переяславская .	582,1	Гребенка . . .	253,4
Кобеляки . . .	1.756,1	Золотоноша . , .	568,2	Крюковъ . . .	248,4
Прилуки . . .	1.664,9	Гановка	535,4	Потоки	205,0
Пирятинъ . .	1.616,9	Березань . . .	522,1	Венеславовка . .	189,6
М.-Перещепина.	1.525,7	Божковъ . . .	518,6	Черняхов. раз. .	183,7
Др.-Барятинская	1.459,9	Ромоданъ (Х.-Н. и		Яреськи	170,1
Яготинъ	1.447,9	М.-К.-В. ж. д.)	507,4	Абазовка. . . .	165,7
В.-Подолъ . .	1.355,3	Кегичевка . . .	497,9	Скороходово . .	150,9
Карловка . . .	1.334,6	Кононовка . . .	490,3	Балки	127,2
Сахновщина . .	1 256,1	Сагайдакъ . . .	447,1	Оржица	99,4
Юсковцы . . .	1.221,0	Искровка . . .	440,0	Дубр. кон. зав. .	99,0
Лубны	1.167,7	Борисполь . . .	439,0	Солоницкая . .	89,9
Талалаевка . .	1.047,7	Гоголево . . .	407,9	Ланная	77,6
Глобино . . .	1.030,4	Бѣловодъ . . .	393,8	Коломейцево . .	49,3
Решетиловка .	978,5	Пальмира . . .	388,3	Дн.-Красное . .	29,4
Миргородъ . .	757,7	Барышевка . . .	377,5		

(Стат. Ежегодники на 1904-1908 гг.).

Заработная плата въ сельскомъ хозяйствѣ.

По даннымъ сельско-хозяйственной статистики заработная плата въ 1907 году и средняя за 10 лѣтъ (1898—1907 гг.) была слѣдующая въ рубляхъ:

	Годовой рабочій на своей одеждѣ.		Сроковой рабочій на лѣтній срокъ по разсчету за 1 мѣсяцъ найма, при наймѣ весной.	
	Въ 1907 г.	Средн. за 10 лѣтъ.	Въ 1907 г.	Средн. за 10 лѣтъ.
Мужчина взрослый . . .	77,87	69,94	8,27	7,25
Женщина	50,57	44,55	5,49	5,01
Полурабочій	39,97	34,13	4,01	3,77

Мѣсячная и поденная плата взрослому мужчинѣ на харчахъ хозяина:

Мѣсячная.	Въ 1907 г.	Въ средн. за 10 лѣтъ.	Поденная.	Въ 1907 г.	Въ средн. за 10 лѣтъ.
Зимой	5,63	4,99	Зимой.	0,30	0,26
Весной	7,78	6,58	Весной	0,39	0,34
Во время сѣнок. .	10,61	9,46	Во время сѣнок.	0,59	0,49
„ жатвы .	14,04	12,35	„ жатвы.	0,87	0,80
„ молот. .	11,82	10,52	„ молот.	0,57	0,50

Полныхъ свѣдѣній о томъ, насколько повысилась заработная плата послѣдняго 10-ти-лѣтія противъ предыдущаго и соотвѣтствовала ли она указанному раньше повышенію доходности 1 десятины,—въ матеріалахъ сельско-хозяйственной статистики нѣтъ. Подобное сравненіе цѣнъ можно привести лишь для послѣднихъ семи лѣтъ двухъ десятилѣтій:

Средняя заработная плата за эти семилѣтія была такая (въ рубляхъ):

Годовой рабочій на своей одеждѣ.	Семилѣтіе 1891—1897 гг.	Семилѣтіе 1901—1907 гг.	Увеличеніе въ 0/00/0.
Мужчина	57,09	72,20	26
Женщина	34,90	46,06	32
Полурабочій	27,44	35,34	29

Мѣсячная мужчинѣ на харчахъ хозяина.	Семилѣтіе 1891-1907 гг.	Семилѣтіе 1901-1907 гг.	Увеличеніе въ 0/00/0.	Поденная мужчинѣ на харчахъ хозяина.	Семилѣтіе 1891-1897 гг.	Семилѣтіе 1901-1907 гг.	Увеличеніе въ 0/00/0.
Зимой . . .	4,26	5,17	21	Зимой . . .	0,21	0,27	29
Весной . . .	5,71	6,72	18	Весной . . .	0,28	0,34	21
Во время сѣн.	8,07	9,87	22	Во время сѣн.	0,39	0,51	31
„ жат.	11,32	13,40	18	„ жат.	0,65	0,83	28
„ молот.	8,45	11,14	32	„ молот.	0,41	0,53	29
Средняя. .	7,56	9,26	22	Средняя . .	0,39	0,50	28

Такимъ образомъ, при повысившейся въ экономіяхъ валовой доходности земли въ 65%, заработная плата въ сельскомъ хозяйствѣ повысилась для взрослаго работника на 22—28%.

Стоимость обработки и уборки 1 дес.

При наймѣ во время работъ въ 1907 году (въ рубляхъ):

Я р о в о г о.		О з и м а г о.	
Обработка	5,99	Обработка	6,12
Уборка	4,13	Уборка	4,37
Итого . .	10,12	Итого . .	10,49

Средняя за 10 лѣтъ (1898—1907 гг.) стоимость обработки и уборки имѣется лишь для озимаго хлѣба и равнялась—обработка 5 руб. 87 коп. и уборка—4 руб. 30 коп., а вмѣстѣ—10 руб. 17 коп., такъ что стоимость этихъ работъ повысилась всего на 32 коп. или 3%. Средняя сдѣльная

плата послѣдняго трехлѣтія даже понизилась по сравненію съ предыдущимъ, какъ это видно изъ слѣдующаго:

	Трехлѣтіе 1902—1904 гг.	Трехлѣтіе 1905—1907 гг.
Обработка 1 дес.		
Подъ яровое	5,88	5,84
Подъ озимое	5,94	6,04
Уборка 1 дес.		
Подъ яровое	4,58	4,21
Подъ озимое	4,85	4,50
Итого обработка и уборка 1 дес.		
Ярового	10,46	10,05
Озимаго	10,79	10,54
Въ среднемъ ярового и озимаго	10,63	10,30

Аренда и съемка пахати.

Арендный и съемный фондъ полевой пахати равнялся, по даннымъ переписи 1900 года, 650.160 дес. Въ означенный фондъ доставляли, судя по даннымъ о сдачѣ пахати, мелкіе землевладѣльцы 37,4% и крупные,—считая за таковыхъ условно собственниковъ 50 и болѣе десятинъ пахати,—62,6%. Распредѣлялся же онъ такъ: мелкіе собственники въ количествѣ 153.188 хозяйствъ брали 472.860 дес., или 72,7%, крупные въ количествѣ 349 хозяйствъ—35.085 десятинъ, или 5,4% и, наконецъ, безземельныя и не имѣющія своей пахати нанимали въ числѣ 22.828 хозяйствъ 142.515 десятинъ, или 21,9% общаго фонда.

Число хозяйствъ нанимающихъ пахать по уѣздамъ:

Уѣзды.	Безземельн. и безпахатн.	Мелкіе собствен.	Крупные собствен.	Итого хозяйствъ.
Гадячскій	560	8.462	11	9.033
Золотоношскій	2 505	14.144	20	16.669
Зѣньковскій	1.195	6.500	20	7.715
Кобелякскій	2.772	11.742	39	14.553
Константиноградскій	1.990	13.840	76	15.906
Кременчугскій	2.580	10 156	18	12.754
Лохвицкій	890	8.827	10	9.727
Лубенскій	1.064	7.299	33	8.396
Миргородскій	1.765	9.385	9	11.159
Переяславскій	791	9.932	15	10.738
Пирятинскій	1.154	11.710	14	12.878
Полтавскій	2 379	9.191	32	11.602
Прилукскій	721	11.529	8	12.258
Роменскій	678	8.975	4	9.657
Хорольскій	1.784	11.496	40	13.320
По губерніи	22.828	153.188	349	176.365
Въ %%	12,9	86,9	0,2	100,0

Число десятинъ нанимаемой пахати.

Уѣзды.	Безземельн. и безпахатн.	Мелкими собственник.	Крупными собственник.	Итого десятинъ.
Гадячскій	3.273	23.847	2.637	29.757
Золотоношскій . .	13.504	48.108	2.611	64.223
Зѣньковскій . . .	3.497	20.925	731	25.153
Кобелякскій . . .	9.609	43.185	2.036	54.830
Конст.-градскій. .	21.631	43.984	4.000	69.615
Кременчугскій . .	11.212	38.630	1.288	51.130
Лохвицкій. . . .	4.489	24.358	396	39.243
Лубенскій. . . .	7.602	23.523	1.874	32.999
Миргородскій . .	8.067	26.851	851	35.769
Переяславскій . .	5.521	31 540	346	37.407
Пирятинскій. . .	14.794	34.476	7.739	57.009
Полтавскій . . .	8.750	25.959	3.348	38.057
Прилукскій . . .	4.360	27.723	1.145	33.228
Роменскій. . . .	4.209	26.035	72	30.316
Хорольскій . . .	21.697	33.716	6 011	61.424
По губерніи .	142 215	472.860	35 085	650.160

Число десятинъ сдаваемой пахати.

Уѣзды.	Непривилегиров. сословіями.		Привилегиров. сословіями.		Всѣми сословіями.	
	Мелкими собствен.	Крупными собствен.	Мелкими собствен.	Крупными собствен.	Мелкими собствен.	Крупными собствен.
Гадячскій	12.209	1.819	2.114	8.135	14.323	9.954
Золотоношскій . . .	12.082	2.268	3.384	26.106	15.466	28.374
Зѣньковскій. . . .	10.055	2.385	2 970	9.006	13.025	11.391
Кобелякскій . . .	10.198	8.952	2.365	25.053	12.563	34.005
Конст.-градскій . .	13.603	7.594	514	28.277	14 117	35.871
Кременчугскій . . .	8.945	4.877	1.581	28.017	10.526	32.894
Лохвицкій	14.648	2.492	2.702	10.596	17.350	13.088
Лубенскій	8.062	2.894	1.920	18.387	9.982	21.281
Миргородскій . . .	10.840	2.446	2.601	15.694	13.441	18.140
Переяславскій . . .	19.177	3.761	4.286	21.366	23.463	25.127
Пирятинскій . . .	8.267	3.411	2.073	29.418	10.340	32.829
Полтавскій . . .	7.690	3.099	991	11.848	8.681	14.947
Прилукскій . . .	13.499	2.381	2.741	16 536	16.240	18.917
Роменскій	13.115	5.007	2.813	11.893	15.928	16.900
Хорольскій . . .	5.957	2.896	1.440	23.222	7.397	26.118
По губерніи.	168.347	56.282	34.495	283.554	202.842	339.836

Участіе каждаго изъ сословій въ наймѣ и сдачѣ пахати характеризуется слѣдующими относительными величинами:

Уѣзды.	Изъ 100 хоз, нанимающ. пахать приходится хоз.: козаковъ.	крестьянъ-собственник.	прочихъ непривилегир.	привилегир.	Изъ 100 дес. нанимаемой пахати нанимается: козаками.	крестьянами-собственник.	прочими непривилегир.	привилегир.
Гадячскій	34,7	41,4	23,2	0,7	32,0	35,4	21,8	10,8
Золотоношскій	47,5	43,3	8,0	1,2	43,6	37,6	7,5	11,3
Зѣньковскій	73,8	15,7	9,4	1,1	68,4	15,6	11,9	4,1
Кобелякскій	56,0	25,0	18,2	0,8	58,6	25,0	12,5	3,9
Константиноградскій	7,9	58,4	32,6	1,1	9,1	41,4	35,5	14,0
Кременчугскій	52,0	39,2	8,0	0,8	49,7	34,0	9,4	6,9
Лохвицкій	59,7	33,3	6,0	1,0	55,7	29,4	10,1	4,8
Лубенскій	55,7	32,5	10,3	1,5	50,8	23,5	10,0	15,7
Миргородскій	63,0	30,1	6,1	0,8	59,3	24,8	10,7	5,2
Переяславскій	54,9	32,0	11,7	1,4	52,8	26,3	15,9	5,0
Пирятинскій	19,1	70,0	10,0	0,9	14,5	46,7	14,6	24,2
Полтавскій	50,4	40,0	8,8	0,8	48,0	29,7	13,2	9,1
Прилукскій	29,4	60,4	9,5	0,7	28,1	54,2	10,9	6,8
Роменскій	53,2	34,9	11,5	0,4	55,8	30,9	11,8	1,5
Хорольскій	45,2	46,8	6,3	1,7	30,4	30,8	12,9	25,9
По губерніи	44,9	41,7	12,4	1,0	40,6	33,5	14,6	11,3

	Изъ 100 хоз., сдающихъ пахать приходится хоз.:				Изъ 100 дес. сдаваемой пахати сдается:			
Гадячскій	35,1	31,0	27,3	6,6	24,3	12,0	20,9	42,8
Золотоношскій	43,6	35,6	12,8	8,0	19,2	8,0	5,0	67,8
Зѣньковскій	62,6	10,9	16,3	10,2	36,4	3,2	11,2	49,2
Кобелякскій	42,6	25,6	22,9	8,9	29,7	4,5	6,7	59,1
Константиноградскій	4,9	47,0	45,2	2,9	7,3	12,7	21,8	58,2
Кременчугскій	48,5	29,1	15,8	6,6	21,6	5,5	4,7	68,2
Лохвицкій	52,3	32,1	9,3	6,3	36,8	13,6	5,8	43,8
Лубенскій	41,3	26,2	24,8	7,9	23,6	6,2	5,0	65,2
Миргородскій	53,5	28,8	8,8	8,9	28,1	6,9	5,4	59,6
Переяславскій	43,5	29,1	19,0	8,4	29,2	9,0	8,3	53,5
Пирятинскій	26,2	46,7	16,4	10,7	15,0	7,2	4,4	73,4
Полтавскій	40,4	39,3	14,8	5,5	26,8	9,9	7,9	55,4
Прилукскій	32,3	45,7	14,8	7,2	18,4	16,3	9,8	55,5
Роменскій	50,1	22,3	20,0	7,6	38,6	7,5	9,2	44,7
Хорольскій	35,1	45,5	11,2	8,2	14,0	7,8	5,2	73,0
По губерніи	40,0	33,2	19,4	7,4	23,7	8,6	8,6	59,1

(Матеріалы подворной переписи. Итоги по губерніи).

Главный контингентъ нанимающихъ пахать составляли, такимъ образомъ, хозяйства лицъ непривилегированныхъ сословій, нанимавшихъ, 577.275 дес. или 88,7% всей находившейся въ съемкѣ и арендѣ пахати; во всей же сдающейся пахати ихъ земли составляли только 40,9%, а число сдающихъ хозяйствъ—92,6% по отношенію ко всему числу такихъ хозяйствъ. Аренда и съемка пахати въ предѣлахъ отдѣльныхъ группъ собственниковъ, обрабатывающихъ землю, а также % хозяйствъ, сдающихъ всю свою пахать, представлены въ слѣдующемъ видѣ:

К о з а к и.

Уѣзды.	Менѣе 3 десят. Хоз. обраб. пах.				От 3 до 6 дес. Хоз. обраб. пах.				От 6 до 9 дес. Хоз. обраб. пах.				9 и болѣе дес. Хоз. обраб. пах.			
	% хозяйствъ нанимающихъ пахать.	% нанимаемой пахати къ собственной.	Десят. нанимаемой пахати на 1 хозяйство съемщика.	% хоз. сдающихъ пахать цѣликомъ.	% хозяйствъ нанимающихъ пахать.	% нанимаемой пахати къ собственной.	Десят. нанимаемой пахати на 1 хозяйство съемщика.	% хоз. сдающихъ пахать цѣликомъ.	% хозяйствъ нанимающихъ пахать.	% нанимаемой пахати къ собственной.	Десят. нанимаемой пахати на 1 хозяйство съемщика.	% хоз. сдающихъ пахать цѣликомъ.	% хозяйствъ нанимающихъ пахать.	% нанимаемой пахати къ собственной.	Десят. нанимаемой пахати на 1 хозяйство съемщика.	% хоз. сдающихъ пахать цѣликомъ.
ецкій .	51	88	2,6	17	56	40	2,9	10	47	23	3,5	9	33	7	3,4	7
отоношск.	53	105	2,9	8	53	44	3,4	5	47	26	3,9	3	35	11	6,0	4
ньковскій .	42	73	2,4	15	49	36	3,0	9	49	24	3,4	6	32	9	5,2	6
белякскій .	59	138	3,4	8	64	57	3,7	4	59	35	4,3	2	34	8	6,1	2
н.-градскій.	51	119	3,6	6	53	46	3,7	3	42	21	3,6	2	31	8	7,7	1
еменчугск.	55	121	3,2	11	56	54	3,9	5	52	32	4,4	2	28	9	6,9	2
двицкій. .	46	75	2,4	16	58	37	2,6	11	52	20	2,8	7	34	8	4,2	9
бенскій .	48	84	2,6	10	53	37	2,9	4	48	25	3,7	3	35	10	6,2	3
ргородскій	59	104	2,6	11	60	41	2,7	7	53	23	3,0	5	32	8	4,4	5
реяславск.	46	91	3,0	13	52	39	3,1	8	49	23	3,3	8	30	8	4,6	7
ятинскій .	54	100	2,8	10	55	38	2,7	7	47	19	2,9	7	25	5	4,0	6
тавскій .	53	88	2,4	9	50	35	2,8	3	41	20	3,5	2	28	8	6,6	2
лукскій .	49	75	2,4	13	52	28	2,2	8	38	15	2,8	6	20	5	4,3	6
енскій . .	48	103	3,0	16	59	43	2,9	11	48	21	3,2	7	23	5	4,3	9
польскій .	63	94	2,2	6	59	41	2,8	2	47	22	3,3	1	26	8	6,7	1
губерніи.	52	97	2,7	11	56	41	3,0	7	49	24	3,5	5	30	8	5,4	5

К р е с т ь я н е-с о б с т в е н н и к и.

ецкій . .	55	82	2,4	13	54	34	2,5	8	51	20	2,8	4	36	12	5,0	4
отоношскій	59	109	2,8	8	54	45	3,2	5	51	41	3,8	4	44	23	8,2	2
ньковскій .	51	96	2,6	18	53	48	3,5	12	50	44	6,1	4	45	25	12,4	8
белякскій .	60	151	3,5	12	53	57	4,0	9	50	35	4,9	3	44	17	8,7	4
ст.-градск.	66	117	2,9	10	57	36	2,6	5	49	18	2,6	3	38	10	5,3	1
еменчугскій	67	142	3,1	10	59	47	3,2	5	57	31	3,8	3	42	22	8,8	1

Крестьяне-собственники.

Уѣзды.	Менѣе 3 десят. Хоз. обраб. пах.			От 3 до 6 дес. Хоз. обраб. пах.				От 6 до 9 дес. Хоз. обраб. пах.				Хоз. обраб. пах. 9 и болѣе дес.			
	% хозяйствъ нанимающихъ пахать.	% нанимаемой пахати къ собственной.	Десят. нанимаемой пахати на 1 хозяйство съемщика.	% хоз. сдающихъ пахать цѣликомъ.	% хозяйствъ нанимающихъ пахать.	% нанимаемой пахати къ собственной.	Десят. нанимаемой пахати на 1 хозяйство съемщика.	% хоз. сдающихъ пахать цѣликомъ.	% хозяйствъ нанимающихъ пахать.	% нанимаемой пахати къ собственной.	Десят. нанимаемой пахати на 1 хозяйство съемщика.	% хоз. сдающихъ пахать цѣликомъ.	% хозяйствъ нанимающихъ пахать.	% нанимаемой пахати къ собственной.	Десят. нанимаемой пахати на 1 хозяйство съемщика.
Лохвицкій . .	49	74	2,4	16	50	36	2,8	15	52	25	3,2	11	46	11	3,3
Лубенскій . .	53	80	2,4	10	53	33	2,7	7	50	28	3,9	3	42	25	10,2
Миргородскій.	56	93	2,5	11	45	30	2,6	11	48	22	3,1	5	39	13	5,1
Переяславскій	42	70	2,6	16	45	34	3,0	12	49	26	3,7	8	43	13	5,0
Пирятинскій .	64	104	2,6	6	59	44	2,9	4	52	26	3,3	2	29	16	5,7
Полтавскій .	57	78	2,0	13	50	29	2,2	7	44	18	2,9	2	44	18	6,1
Прилукскій .	53	74	2,2	10	53	31	2,3	8	43	18	3,0	6	32	10	4,7
Роменскій . .	50	76	2,5	12	48	28	2,4	9	43	17	2,8	3	27	7	4,1
Хорольскій .	67	96	2,2	9	59	41	2,6	4	54	27	3,4	2	44	53	20,7
По губерніи	58	96	2,6	11	54	38	2,8	7	49	23	3,2	4	39	16	6,9

Всѣ непривилегированныя.

Гадячскій . .	52	83	2,5	15	55	37	2,7	9	49	22	3,2	7	33	8	4,0
Золотоношскій	54	103	2,8	13	53	44	3,3	5	48	27	3,9	4	37	13	6,5
Зѣньковскій .	43	76	2,5	17	48	38	3,1	10	48	25	3,6	6	32	10	6,1
Кобелякскій .	56	119	3,2	9	52	44	3,4	5	47	27	4,1	3	34	9	6,1
Конст.-градск.	55	92	2,9	9	49	29	2,5	4	47	18	2,7	2	38	10	6,7
Кременчугскій	59	128	3,1	12	56	51	3,6	6	53	32	4,3	3	31	11	7,2
Лохвицкій .	47	73	2,4	17	55	36	2,6	13	51	21	2,9	9	35	9	4,5
Лубенскій . .	50	81	2,5	11	52	36	2,8	5	48	25	3,6	3	35	11	6,5
Миргородскій.	57	99	2,5	11	55	37	2,7	9	52	22	3,1	5	32	9	5,1
Переяславскій	41	74	2,7	15	47	35	3,0	11	47	22	3,4	8	32	8	4,5
Пирятинскій .	61	108	2,6	7	56	40	2,8	5	48	22	3,2	3	32	9	4,8
Полтавскій .	52	82	2,2	11	49	32	2,6	4	41	19	3,3	2	29	9	7,1
Прилукскій .	51	73	2,3	12	51	29	2,3	8	38	16	2,9	6	23	6	4,2
Роменскій .	48	88	2,8	15	51	33	2,7	9	44	19	3,1	5	25	6	4,3
Хорольскій .	64	93	2,3	8	60	43	2,9	3	49	23	3,4	2	30	19	3,3
По губерніи	53	92	2,6	12	52	37	2,8	7	47	22	3,3	6	32	10	6,1

(Обезпеченность пахатной землей. Итоги по губерніи.).

Съемныя цѣны на пахать.

Съемныя цѣны на пахать, въ зависимости: 1) отъ испаханности (земли толочныя и безтолочныя), 2) вида высѣваемыхъ хлѣбовъ (яровые и озимые) и 3) категоріи владѣльцевъ (экономіи и мелкія хозяйства), въ среднемъ за 10-лѣтіе (1898—1907 гг.) по уѣздамъ были слѣдующія:

1) Безъ различія высѣваемыхъ хлѣбовъ и категоріи владѣльцевъ.

Уѣзды.	Толочной.	Безтолочной.	Уѣзды.	Толочной.	Безтолочной.
Гадячскій . . .	14,22	11,45	Миргородскій .	14,25	11,38
Золотоношскій .	13,77	11,55	Переяславскій .	14,37	12,54
Зѣньковскій . .	13,46	11,09	Пирятинскій. .	13,92	11,82
Кобелякскій . .	14,88	12,65	Полтавскій . .	12,95	10,92
Кон.-градскій . .	13,69	11,44	Прилукскій . .	15,06	12,23
Кременчугскій .	15,39	12,85	Роменскій. . .	16,58	14,72
Лохвицкій . . .	14,08	12,18	Хорольскій . .	14,19	11,88
Лубенскій . . .	13,82	11,07	По губерніи .	14,34	11,84

2) Безъ различія степени испаханности и принадлежности владѣльцу.

Уѣзды.	Подъ посѣвы: ярового.	озимаго.	Уѣзды.	Подъ посѣвы: ярового.	озимаго.
Гадячскій . . .	12,73	12,95	Миргородскій .	12,67	12,95
Золотоношскій .	12,56	12,75	Переяславскій .	13,36	13,56
Зѣньковскій . .	12,01	12,51	Пирятинскій. .	12,59	13,14
Кобелякскій . .	13,99	13,54	Полтавскій . .	11,98	11,89
Кон.-градскій . .	12,83	12,30	Прилукскій . .	13,27	14,02
Кременчугскій .	14,52	13,70	Роменскій. . .	15,27	15,98
Лохвицкій . . .	12,79	13,52	Хорольскій . . .	13,13	12,94
Лубенскій . . .	12,22	12,67	По губерніи .	12,96	13,22

3) Безъ различія степени испаханности и вида высѣваемыхъ хлѣбовъ.

Уѣзды.	Въ экономіяхъ.	Въ мелк. хозяйств.	Уѣзды.	Въ экономіяхъ.	Въ мелк. хозяйств.
Гадячскій . . .	13,20	12,49	Миргородскій .	12,72	12,91
Золотоношскій .	12,78	12,54	Переяславскій .	13,50	13,41
Зѣньковскій . .	12,26	12,30	Пирятинскій. .	12,93	12,81
Кобелякскій . .	13,99	13,55	Полтавскій . .	12,18	11,68
Конст.-градскій .	12,96	12,18	Прилукскій . .	13,70	13,59
Кременчугскій .	14,32	13,91	Роменскій. . .	15,90	15,40
Лохвицкій . . .	13,10	13,21	Хорольскій . .	13,13	12,94
Лубенскій . . .	12,71	12,18	По губерніи .	13,25	12,94

Арендныя цѣны 1 дес. земли въ среднемъ за послѣднія 2 пятилѣтія были (въ рубляхъ):

Уѣзды.	Смѣшан. угодій		Пахати	
	1898—1902 гг.	1903—1907 гг.	1898—1902 гг.	1903—1907 гг.
Гадячскій	8,35	12,13	10,76	12,31
Золотоношск.	8,35	10,65	8,30	11,72
Зѣньковскій	8,13	10,83	8,05	11,96
Кобелякскій	9,56	13,52	10,71	13,89
Конст.-градск. . . .	8,28	10,20	8,23	10,08
Кременчугск.	9,03	11,29	10,72	12,83
Лохвицкій	8,15	9,35	7,44	9,43
Лубенскій	9,22	10,44	8,82	10,08
Миргородскій	7,85	10,58	8,36	10,67
Переяславскій . . .	7,50	9,98	8,68	11,22
Пирятинскій	8,27	11,09	9,24	11,78
Полтавскій	8,84	10,61	9,12	10,57
Прилукскій	9,28	10,63	9,40	12,63
Роменскій	9,79	12,02	11,49	11,40
Хорольскій	8,07	11,21	8,52	10,88
По губерніи. . .	8,42	10,86	8,72	10,75

(Обзоры сельск. хоз. 1898—1907 гг.).

Разработка данныхъ подворной переписи 1900 года, касающихся **найма и сдачи земли**, позволяетъ сдѣлать слѣдующіе главнѣйшіе выводы:

1) Нанимателями пахати въ губерніи являются почти исключительно сельскія непривиллегированныя сословія, $^2/_5$ наличнаго числа хозяйствъ которыхъ прибѣгаютъ къ найму и составляютъ около 99,0% общаго числа нанимателей пахати. Получая въ свое пользованіе около $^9/_{10}$ наемной пахати, они увеличиваютъ такимъ путемъ площадь собственной пахати почти на $^1/_3$. Изъ среды привиллегированныхъ сословій въ наймѣ пахати участвуетъ всего лишь 14% наличныхъ хозяйствъ, на долю которыхъ достается немногимъ болѣе $^1/_{10}$ наемнаго пахатнаго фонда. Зато со стороны сдачи пахати въ наемъ роль привиллегированныхъ сословій представляется громадною: они не только вкладываютъ въ общій фондъ наемной пахати въ $1^1/_2$ раза болѣе, чѣмъ сословія непривиллегированныя, но и втрое чаще послѣднихъ сдаютъ пахать и втрое болѣе, чѣмъ непривиллегированныя, отчуждаютъ для этого земли изъ площади собственной пахати; такимъ образомъ въ образованіи наемнаго фонда пахатныхъ земель сословіямъ привиллегированнымъ принадлежитъ $^3/_5$, а непривиллегированнымъ—лишь $^2/_5$ части.

2) Въ ряду непривиллегированныхъ сословій крестьяне-собственники, наименѣе другихъ обезпеченные землею, но въ силу историческихъ условій особенно тяготѣющіе къ занятію землепашествомъ, чаще другихъ сословій прибѣгаютъ къ найму пахати и энергичнѣе ихъ расширяютъ при помощи найма площадь собственной пахати: именно свыше половины мелкихъ (до 50 дес.) пахатныхъ хозяйствъ и почти 1/3 безземельныхъ хозяйствъ крестьянъ-собственниковъ нанимаетъ пахать на сторонѣ, увеличивая тѣмъ площадь собственной пахати слишкомъ на 2/5. Зато участіе крестьянъ-собственниковъ въ сдачѣ пахати въ наемъ во всѣхъ отношеніяхъ проявляется слабѣе, чѣмъ у другихъ сословій. Козаки,—сословіе болѣе зажиточное и менѣе крестьянъ связанное съ землею,—въ области земельнаго найма стоятъ позади послѣднихъ: къ найму пахати у козаковъ обращается менѣе половины мелкихъ пахатныхъ хозяйствъ и лишь около 1/5 хозяйствъ безземельныхъ, и площадь собственной пахати увеличивается у нихъ такимъ путемъ на 1/4. Однако размѣры нанимаемыхъ участковъ у козаковъ крупнѣе, чѣмъ у крестьянъ-собственниковъ, у которыхъ они принадлежатъ къ числу наиболѣе мелкихъ для съемщиковъ изъ категоріи сельскихъ сословій.

3) При сопоставленіи по районамъ степени распространенности найма пахати непривиллегированными сословіями съ развитіемъ сдачи ея привиллегированными сословіями можно замѣтить, что: 1) процентъ непривиллегированныхъ хозяйствъ, нанимающихъ пахать, находится въ прямомъ соотвѣтствіи со средними размѣрами владѣльческихъ хозяйствъ; 2) процентное отношеніе нанимаемой пахати къ площади собственной пахати обнаруживаетъ также прямое соотвѣтствіе съ абсолютнымъ количествомъ пахати, принадлежащей привиллегированнымъ сословіямъ, и 3) средніе размѣры найма пахати на 1 хозяйство съемщика стоятъ въ прямой зависимости отъ того, большій или меньшій процентъ пахати содержатъ въ себѣ удобныя земли привиллегированныхъ сословій.

4) При разсмотрѣніи по отдѣльнымъ уѣздамъ найма и сдачи пахати привиллегированными сословіями роль ихъ въ первомъ отношеніи,—и по относительному числу съемщиковъ, и по относительному количеству нанимаемой пахати,—почти повсемѣстно оказывается незначительною или,—какъ въ сѣверныхъ и западныхъ уѣздахъ,—ничтожною,—кромѣ двухъ уу., Пирятинскаго и Хорольскаго, гдѣ привиллегированныя хозяйства берутъ на свою долю около 1/4 всей нанимаемой пахати. Тѣмъ значительнѣе представляется роль привиллегированныхъ сословій, какъ сдатчиковъ пахати: число привиллегированныхъ хозяйствъ, сдающихъ пахать, составляетъ по отдѣльнымъ уѣздамъ отъ 1/2 до 3/4 всѣхъ пахатныхъ хозяйствъ этой категоріи, при чемъ ими отчуждается для сдачи отъ 1/3 до 1/2 пахатной площади (и только въ уу. Полтавскомъ и Константиноградскомъ отъ 1/5 до 1/4), такъ что въ общемъ фондѣ сдаваемой пахати земли привиллегированныхъ сословій составляютъ по отдѣльнымъ уѣздамъ отъ 1/2 до 3/4 этого фонда.

5) Изученіе найма пахати по группамъ хозяйствъ съ различною земельною обезпеченностью указываетъ прежде всего

на то, что у всѣхъ непривиллегированныхъ сословій процентъ хозяйствъ, прибѣгающихъ къ найму пахати, въ общемъ, убываетъ по мѣрѣ увеличенія земельнаго обезпеченія хозяйствъ. Однако указанное явленіе наблюдается не по всѣмъ группамъ хозяйствъ, а лишь начиная съ группы хозяйствъ имѣющихъ 3—4 дес.: очевидно, группы низшія (до 3 дес.), не смотря на нужду въ землѣ, не въ состояніи при помощи найма вести самостоятельное хозяйство, такъ какъ для участія въ наймѣ, кромѣ потребности въ землѣ необходимъ также извѣстный минимумъ экономической обезпеченности. Обладаніе собственной пахатью въ размѣрѣ 3-хъ слишкомъ десятинъ, повидимому, составляетъ въ губерніи тотъ минимумъ, при которомъ въ нѣкоторыхъ, по крайней мѣрѣ, случаяхъ уже возникаетъ возможность веденія самостоятельнаго хозяйства на собственномъ участкѣ, вслѣдствіе чего относительное число случаевъ найма пахати, начиная отъ этой грани, идетъ на убыль.

6) Процентное отношеніе нанимаемой пахати къ площади собственной пахати постепенно убываетъ съ увеличеніемъ обезпеченія хозяйствъ собственною пахатью: въ хозяйствахъ, имѣющихъ менѣе 1 дес. пахати, запашка ведется въ большей своей части на наемной землѣ; въ хозяйствахъ съ 1—2 дес. она распредѣляется между собственной и наемною землею почти поровну; начиная же отъ хозяйствъ съ 2—3 дес. рѣшительный перевѣсъ пріобрѣтаетъ запашка на собственной землѣ. Не смотря на то, что изъ общаго фонда наемной пахати на долю хозяйствъ безпахатныхъ, малопахатныхъ (до 3 дес.) и среднепахатныхъ (до 6 дес.) приходится около $^3/_4$ его, распредѣленіе этого фонда по группамъ хозяйствъ отстаетъ отъ степени земельной нуждаемости послѣднихъ, такъ что хозяйства болѣе обезпеченныя получаютъ изъ этого фонда часть непропорціонально большую, чѣмъ бы имъ слѣдовало, принимая въ разсчетъ степень ихъ земельнаго обезпеченія.

7) Средніе размѣры найма пахати по разсчету на 1 хозяйство съемщика, при раздѣленіи хозяйствъ на группы въ зависимости т о л ь к о отъ земельной обезпеченности, представляются все возрастающими по мѣрѣ увеличенія этой обезпеченности. Однако введеніе при группировкѣ хозяйствъ, кромѣ признака земельной обезпеченности,—также другихъ признаковъ: количества головъ рабочаго скота на 1 хозяйство и обезпеченія хозяйствъ рабочею силою обнаруживаетъ, что, при одинаковомъ обезпеченіи хозяйствъ рабочимъ скотомъ, размѣры найма находятся не въ прямомъ, а въ обратномъ соотвѣтствіи съ размѣрами обезпеченія собственною пахатью, и что, при одинаковыхъ размѣрахъ обезпеченія хозяйствъ собственною пахатью, наклонность къ найму пахати увеличивается вмѣстѣ съ увеличеніемъ рабочихъ силъ въ хозяйствѣ. Для громаднаго большинства мало-и среднеобезпеченныхъ хозяйствъ (до 6 дес.) наемъ пахати находится въ тѣсной связи съ нуждами семьи и служитъ по преимуществу удовлетворенію этихъ нуждъ.

8) Съ увеличеніемъ обезпеченія хозяйствъ непривиллегированныхъ сословій пахатью число случаевъ сдачи пахати ц ѣ л и к о м ъ (т. е. полнаго

отказа отъ самостоятельнаго веденія хозяйства) постепенно уменьшается; однако оно снова начинаетъ возрастать въ группахъ хозяйствъ наиболѣе обезпеченныхъ пахатью (отъ 15 и болѣе дес.). Тѣмъ не менѣе, изъ общаго числа непривиллегированныхъ хозяйствъ, цѣликомъ сдающихъ пахать, около 3/5 принадлежитъ къ хозяйствамъ малопахатнымъ (до 3 дес.) и лишь около 15%—къ хозяйствамъ многопахатнымъ (9 и болѣе дес.).

9) Въ ряду всѣхъ вообще пахатныхъ хозяйствъ непривиллегированныхъ сословій процентъ сдаваемой пахати по отношенію къ собственной измѣняется въ обратномъ отношеніи къ размѣрамъ землевладѣнія—въ хозяйствахъ мало-и средне-пахатныхъ (до 6 дес.). и въ прямомъ отношеніи къ размѣрамъ землевладѣнія—въ хозяйствахъ многопахатныхъ (свыше 6 дес.). Въ пахатныхъ же хозяйствахъ изъ числа обрабатывающихъ землю процентъ сдаваемой пахати непрерывно возрастаетъ вмѣстѣ съ увеличеніемъ размѣровъ землевладѣнія.

10) Сравненіе процента нанимающихъ пахать хозяйствъ по группамъ хозяйствъ съ различною земельною обезпеченностью у козаковъ и крестьянъ-собственниковъ въ отдѣльности показываетъ, что, тогда какъ для первыхъ предѣлъ землевладѣнія, за которымъ стремленіе къ найму пахати начинаетъ ослабѣвать, наступаетъ уже съ группы хозяйствъ, имѣющихъ 3—4 дес.,—для крестьянъ-собственниковъ такимъ предѣломъ является лишь группа хозяйствъ съ 1—2 дес., или—даже самая низкая по земельному обезпеченію группа, имѣющая менѣе 1 дес.

11) Изъ сравненія измѣненій, произошедшихъ между двумя земскими переписями въ области найма пахати у козаковъ и крестьянъ-собственниковъ въ отдѣльности, обнаруживается, что относительное количество нанимаемой пахати въ большей степени сократилось у послѣднихъ чѣмъ у первыхъ, что объясняется, вѣроятно, тѣмъ, что площадь поступающей въ наемъ пахати сократилась главнымъ образомъ на счетъ дворянскихъ (помѣщичьихъ) земель, главными съемщиками которыхъ являются крестьяне-собственники.

12) Сопоставленіе за время первой и второй переписей относительнаго количества хозяйствъ непривиллегированныхъ сословій, сдающихъ цѣликомъ всю пахать, обнаруживаетъ неоспоримый фактъ повсемѣстнаго въ губерніи сокращенія числа такихъ хозяйствъ и перехода безпосѣвныхъ крестьянъ къ занятію хлѣбопашествомъ.

13) Населеніе Полтавской губерніи ежегодно расходуетъ на наемъ пахати свыше 7 1/2 милліоновъ рублей, изъ которыхъ почти 3/10 уплачиваются непривиллегированными сельскими сословіями и лишь немногимъ болѣе 1/10 сословіями привиллегированными. Изъ этой суммы около 2/5 остаются въ средѣ непривиллегированныхъ сословій и почти 3/5 переходитъ въ руки привиллегированныхъ сословій. Существующіе въ губерніи среднія нормы наемныхъ платъ за землю принадлежатъ къ наивысшимъ на всемъ пространствѣ имперіи; въ этомъ отношеніи Полтавская губернія, вмѣстѣ съ другими губерніями, (Кіевской, Курской, Орловской, Тульской, Тамбовской

и Рязанской) входитъ въ одинъ сплошной районъ, расположенный отчасти въ юго-западной, отчасти въ центральной части Европейской Россіи.

14) Съемныя цѣны пахати по отдѣльнымъ уѣздамъ тяготѣютъ въ географическомъ отношеніи къ извѣстному порядку, образуя по крайней мѣрѣ три группы уѣздовъ: 1) съ высокими цѣнами (уу. Роменскій, Прилукскій, Переяславскій, Кобелякскій и Кременчугскій), 2) со средними цѣнами (уу. Гадячскій, Лохвицкій, Пирятинскій, Миргородскій и Хорольскій) и съ низкими цѣнами (уу. Константиноградскій, Полтавскій, Зѣньковскій, Золотоношскій и Лубенскій). При разсмотрѣніи вліянія на уровень съемныхъ цѣнъ по уѣздамъ, съ одной стороны хозяйственныхъ факторовъ (урожая хлѣбовъ и базарныхъ цѣнъ), а съ другой, соціальныхъ (земельнаго запаса и друг.) оказывается, что ни одинъ изъ этихъ факторовъ не получаетъ себѣ безусловнаго преобладанія, но что уровень съемныхъ цѣнъ является какъ бы ихъ равнодѣйствующей. Однако лишь послѣ предварительнаго раздѣленія уѣздовъ на группы по развитію въ нихъ найма пахати, а этихъ группъ—на географическіе районы, высота съемныхъ цѣнъ по уѣздамъ обнаруживаетъ явственное соотвѣтствіе какъ съ величинами урожая, такъ и съ высотою базарныхъ цѣнъ, а отсюда и съ валовою доходностью пахати.

15) Изъ сравненія уровня арендныхъ цѣнъ пахати по отдѣльнымъ уѣздамъ обнаруживается, что райономъ высокихъ арендныхъ цѣнъ являются уу., съ одной стороны, крайніе сѣверные, Прилукскій, Роменскій и Гадячскій, и съ другой,—крайніе южные, Кременчугскій и Кобелякскій, средоточіемъ же низкихъ цѣнъ служатъ центральные уу., Лубенскій, Миргородскій, Хорольскій и Лохвицкій, и, кромѣ того, Константиноградскій уѣздъ. При этомъ арендныя цѣны, подобно съемнымъ, обнаруживаютъ по отдѣльнымъ уѣздамъ зависимость какъ отъ факторовъ хозяйственныхъ (напр. урожайность хлѣбовъ), такъ и отъ условій соціальныхъ (земельнаго запаса, валовой доходности пахати и друг.). При раздѣленіи уѣздовъ на группы по степени развитія найма пахати и при дѣленіи послѣднихъ на географическіе районы, средній уровень арендныхъ цѣнъ пахати по отдѣльнымъ уѣздамъ повышается или понижается почти параллельно повышенію или пониженію уровня съемныхъ цѣнъ, обнаруживая тѣмъ свою зависимость отъ среднихъ по уѣздамъ величинъ валовой доходности посѣвной десятины.

16) **Измѣненіе уровня съемныхъ цѣнъ пахати за послѣднее 10-тилѣтіе** въ общихъ выводахъ по губерніи указываетъ на почти непрерывное повышеніе съемныхъ цѣнъ съ осени 1897 г. или съ весны 1898 г. и до осени 1905 г., при чемъ однако темпъ этого повышенія съ 1899 г. по 1904 г. постепенно замедлялся. Повышенію съемныхъ цѣнъ сопутствовали: почти непрерывный ростъ урожаевъ ржи,—а за послѣднее 5-ти-лѣтіе также и урожаевъ яровыхъ хлѣбовъ,—почти непрерывный подъемъ хлѣбныхъ цѣнъ, однако также и повышеніе заработной платы сельско-хозяйственныхъ рабочихъ. Съ осени 1897 г. до осени 1899 г. повышеніе съемныхъ цѣнъ шло на ряду съ повышеніемъ хлѣбныхъ цѣнъ; съ 1889 г. по 1904 г. съемныя цѣны оставались на высокомъ уровнѣ благодаря главнымъ образомъ хоро-

шимъ урожаямъ озимыхъ и устойчивымъ цѣнамъ на яровые хлѣба, пониженіе которыхъ въ 1903–04 гг. было возмѣщено хорошимъ урожаемъ этихъ хлѣбовъ: слѣдующіе два года, 1904 и 1905, принесли съ собою и высокія хлѣбныя цѣны, и хорошій урожай всѣхъ хлѣбовъ, вслѣдствіе чего темпъ повышенія съемныхъ цѣнъ, постепенно ослабѣвавшій съ года въ годъ до того времени, вновь усилился; наконецъ, съ 1905 г. съемныя цѣны обнаружили временное пониженіе подъ вліяніемъ политическихъ осложненій въ общегосударственной жизни.

(*Статистич. Ежегодн* на 1898 г., отд II, стр.).

Продажныя цѣны на землю.

Цѣны на землю за послѣднее 10-ти-лѣтіе непрерывно возрастаютъ до 1906 г., когда онѣ, подъ вліяніемъ аграрнаго движенія, значительно понизились. Въ 1907 г. онѣ въ общемъ по губерніи повысились на 6 руб. для всякой земли (безъ различія угодій), для пахати же понизились на 7 руб. Измѣненіе цѣнъ по 3-хъ-лѣтіямъ по отдѣльнымъ уѣздами видно изъ слѣдующихъ данныхъ текущей сельско-хозяйственной статистики.

Уѣзды.	Безъ различія угодій. По трехлѣтіямъ.				Пахать. По трехлѣтіямъ.			
	1899-1901 гг.	1902-1904 гг.	1905-1907 гг.	Въ 1907 г.	1899-1901 гг.	1902-1904 гг.	1905-1907 гг.	Въ 1907 г.
Гадячскій	182	226	281	313	165	246	247	236
Золотоношскій. . . .	245	278	260	260	200	288	249	249
Ичньковскій.	223	287	282	278	185	274	289	288
Кобелякскій.	221	253	264	222	244	286	309	276
Константиноградскій .	199	261	282	255	170	235	263	258
Кременчугскій. . . .	185	281	264	276	211	273	260	268
Лохвицкій	194	284	272	274	181	317	273	251
Лубенскій	219	268	241	186	207	278	231	276
Миргородскій	257	312	299	296	234	300	285	273
Переяславскій. . . .	187	265	341	313	177	318	317	256
Пирятинскій	193	284	274	266	191	304	265	256
Полтавскій	220	283	282	300	187	250	333	303
Прилукскій	267	443	327	300	229	331	258	274
Роменскій	221	298	339	317	226	320	309	301
Хорольскій	206	285	274	228	191	296	295	248
По губерніи.	208	278	281	266	206	281	270	249

Сельско-хозяйственныя орудія и машины.

Подворной переписью 1900 года зарегистрировано слѣдующее количество сельско-хозяйственныхъ орудій и машинъ въ отдѣльныхъ уѣздахъ:

Уѣзды.	Плуговъ. Желѣзныхъ. Много-лемеш.	Одно-ле-меш.	Деревян.	Буккеровъ и экстирпатор.	Ралъ. Одно-зуб.	Осталь-ныхъ.	Сохъ.
Гадячскій . . .	104	2 358	9.392	418	132	3.959	72[illegible]
Золотоношскій .	157	12.470	1.936	1.540	10.084	3.531	1.842
Зѣньковскій . .	84	3.041	6.814	240	24	1 946	1.334
Кобелякскій . .	95	11 388	2 405	1.114	—	20.408	189
Конст.-градскій .	227	14.551	3.168	3.076	—	12.078	870
Кременчугскій .	123	12.055	339	4.844	66	8.058	371
Лохвицкій . . .	101	4.127	6.810	841	15.967	625	166
Лубенскій . . .	75	6.881	2.034	1.055	2.683	1.827	226
Миргородскій . .	165	5 432	7.308	1.105	50	3.806	284
Переяславскій .	92	9.012	4.439	944	21.988	3.267	1.01[illegible]
Пирятинскій . .	219	9.420	1.874	1.836	10.183	445	—
Полтавскій. . .	260	8.607	3.671	1.197	32	11.031	15
Прилукскій . .	187	10 402	5.781	985	17.191	2.032	3.89[illegible]
Роменскій . . .	127	1.783	10.394	696	12.432	796	3.832
Хорольскій. . .	237	9 684	3.009	3.084	235	5 696	9[illegible]
По губерніи .	2.253	121.211	69.374	22.975	91.067	79 505	15.668

Уѣзды.	Боронъ. Желѣзн. и деревян. съ жел. зубьями.	Деревян. съ дер. зубьями	Катковъ для укатыванія посѣвовъ.	Сѣялокъ. Вѣялокъ и сортировокъ.	Молотилокъ. Рядовыхъ.	Разбросныхъ	Паровыхъ.	Конныхъ.	Жатокъ и [illegible]
Гадячскій . . .	24.343	1 703	3 326	1.887	113	81	28	260	112
Золотоношскій .	35.410	2.799	4.686	1.970	68	127	34	458	14[illegible]
Зѣньковскій . .	22.775	597	3.135	1.657	144	90	29	202	7[illegible]
Кобелякскій . .	25.839	3.439	8.719	3.046	62	150	24	990	102
Конст.-градскій .	51.584	1 643	4.311	4.611	686	483	119	1.591	85[illegible]
Кременчугскій .	26.795	1.335	5.647	2.144	100	171	37	1.040	18[illegible]
Лохвицкій . . .	17.623	5.260	1.197	1.145	46	94	24	189	9[illegible]
Лубенскій. . .	19.155	4.231	1.914	1.808	69	104	26	465	134
Миргородскій .	23.462	4.474	4.304	2.056	139	106	38	397	11[illegible]
Переяславскій .	8.912	19.983	1.171	1.012	55	78	22	191	4[illegible]
Пирятинскій .	32 033	2.568	1.985	1.625	79	129	55	481	12[illegible]
Полтавскій . .	27.603	2.810	5.204	2.239	274	238	86	418	20[illegible]
Прилукскій . .	10.366	19.201	1.356	1.666	92	98	30	241	13[illegible]
Роменскій . .	15 845	10.774	1.825	1 725	34	76	17	381	7[illegible]
Хорольскій . .	29.585	3.096	3 895	2.301	164	259	55	805	24[illegible]
По губерніи.	371.330	83.913	52.675	30.892	2.125	2.284	624	8 109	2[illegible]

На 1.000 хозяйствъ обрабатывающихъ землю у лицъ сельскихъ сословій и мѣщанъ приходилось:

Уѣзды.	Желѣзныхъ плуговъ.	Буккеровъ и экстирпатор.	Вѣялокъ и сортировокъ.	Сѣялокъ. Рядовыхъ.	Сѣялокъ. Разброс.	Молотилокъ. Паровыхъ.	Молотилокъ. Конныхъ.	Молотилокъ. Жатокъ и сноповязал.
Гадячскій . . .	95	8	95	1	1	0,1	12	1
Золотоношскій .	382	40	56	1	1	0,3	14	2
Зѣньковскій .	137	5	81	3	2	0,5	9	1
Кобелякскій . .	409	24	107	1	2	0,3	35	1
Конст.-градскій .	413	73	133	9	9	1	48	20
Кременчугскій .	517	187	88	1	3	0,2	45	3
Лохвицкій . .	181	20	48	0,4	1	0,1	7	1
Лубенскій. . .	381	40	98	1	2	0,1	26	4
Миргородскій .	232	29	89	2	2	1	17	2
Переяславскій .	336	25	32	0,3	1	0,3	6	0,4
Пирятинскій .	375	55	59	1	1	0,7	18	1
Полтавскій . .	334	24	88	4	5	1	17	2
Прилукскій . .	362	12	54	0,4	0,5	0,1	8	1
Роменскій . .	67	20	63	0,3	1	0,1	6	1
Хорольскій . .	382	91	89	1	5	0,1	33	4
По губерніи	319	45	80	2	3	0,4	22	3

На 1.000 хозяйствъ обрабатывающихъ землю у дворянъ и проч. привилегир. сословій приходилось:

Гадячскій . . .	4.049	1.470	973	520	384	140	200	535
Золотоношскій .	2.345	744	583	109	199	57	98	207
Зѣньковскій . .	1.822	467	530	268	157	60	84	178
Кобелякскій . .	2.017	1.365	681	125	242	48	171	196
Кон.-градскій . .	5.472	2 396	1.288	1.222	622	264	210	655
Кременчугскій .	2.862	2.524	726	270	341	111	189	412
Лохвицкій . . .	2.521	1.555	748	131	266	76	179	262
Лубенскій . . .	2.054	1.181	612	147	196	58	104	226
Миргородскій . .	2.457	1 584	690	311	223	81	106	258
Переяславскій .	1.783	737	486	107	144	37	82	89
Пирятинскій . .	3.354	1.839	858	193	320	126	228	301
Полтавскій . .	3.767	2.009	717	596	407	174	84	466
Прилукскій . .	3.500	2.104	769	256	272	85	155	358
Роменскій . . .	2.183	1.260	813	128	279	68	215	278
Хорольскій . .	3.134	2.437	695	305	335	106	134	356
По губерніи. .	2.833	1.555	725	302	285	97	143	305

Наиболѣе, такимъ образомъ, обезпеченнымъ усовершенствованными сел.-хоз. орудіями оказывается Константиноградскій уѣздъ. Желѣзные плуги наименѣе распространены въ Роменскомъ и Гадячскомъ уѣздахъ. Распространеніемъ рядовыхъ сѣялокъ относительно выдѣляются уѣзды Константиноградскій, Полтавскій и Зѣньковскій.

Обезпеченность болѣе усовершенствованными орудіями хозяйственныхъ группъ съ различнымъ размѣромъ посѣвовъ двухъ наиболѣе численныхъ категорій хозяйствъ,—козаковъ и крестьянъ-собственниковъ,—видна изъ слѣдующей таблички:

Изъ 100 орудій вспашки было:

Группы хозяйствъ съ посѣвомъ.	У козаковъ.		У крестьянъ-собств.	
	Желѣзн. плуговъ.	Деревян. и сохъ.	Желѣзн. плуговъ.	Деревян. и сохъ.
До 3 дес.	29	71	31	69
Отъ 3 до 6 дес. . .	44	54	49	51
„ 6 „ 9 „ . . .	60	40	66	34
„ 9 „ 15 „ . . .	73	27	75	25
„ 15 „ 25 „ . . .	84	16	81	19
„ 25 „ 50 „ . . .	91	9	91	9
„ 50 и бол. „ . . .	99	1	93	7
По всѣмъ группамъ.	58	42	53	47

На 1.000 хозяйствъ, обрабатывающихъ землю приходилось:

Группы хозяйствъ съ посѣвомъ.	У козаковъ.				У крест.-собств.			
	Жатокъ и сноповяз.	Сѣялокъ и молотил.	Вѣялокъ и сортиров.	И т о г о.	Жатокъ и сноповяз.	Сѣялокъ и молотил.	Вѣялокъ и сортиров.	И т о г о.
До 3 дес.	—	1	7	8	—	1	5	6
Отъ 3 до 6 дес. . . .	—	5	34	39	—	6	32	38
„ 6 „ 9 „ . . .	—	14	92	106	—	29	123	152
„ 9 „ 15 „ . . .	1	48	232	281	2	92	301	395
„ 15 „ 25 „ . . .	4	152	492	648	10	278	601	889
„ 25 „ 50 „ . . .	31	439	787	1.257	56	595	874	1.525
„ 50 и бол. „ . . .	373	1.340	1.177	2.890	584	1.643	1.262	3.489
По всѣмъ группамъ .	2	28	92	122	1	15	51	67

Склады сельско-хозяйственныхъ машинъ и сѣмянъ.

Въ 1906 г. было 11 земскихъ складовъ и 2—при сельско-хозяйственныхъ обществахъ.

Обороты всѣхъ этихъ складовъ (безъ Лохвицкаго, о которомъ нѣтъ свѣдѣній) выразились цифрой 680.643 руб., а по отдѣльнымъ операціямъ и складамъ въ такихъ размѣрахъ:

Продано товаровъ за наличныя и въ кредитъ на сумму (руб.).

По продажной цѣнѣ.

Склады.	Всего.	Въ томъ числѣ. Кровельнаго желѣза.	Земледѣльч. орудій и машинъ вмѣстѣ и зап. част. къ нимъ.	Сѣмянъ.	Прочихъ товаровъ.	Въ томъ числѣ. Сепараторовъ и маслобоекъ.	Швейныхъ машинъ.	Отпущено въ кредитъ (по продажной цѣнѣ).	Остатокъ долга складу на 1 янв. 1907 г.	Въ томъ числѣ за желѣзо губернскаго земства.
...ский .	47.992	1.963	27.305	2.405	16.319	—	—	17.228	34 036	12.864
...оношск.	20.264	—	16.857	2.396	1.011	161	46	7.303	31.628	8.434
...ковск.	42.298	16.502	22.479	2.130	1.187	129	—	15.257	16.218	6.156
...няк.	57.652	1.807	46.706	292	8 847	—	247	14 710	15.857	?
...тан. (...вк.).	124.273	—	49.099	—	75.174	—	—	34.845	37.162	—
...род.	61.531	9.679	20.887	1.404	29.561 [1]	—	—	24.400	16.367	?
...славск.	35.183	3.599	30.785	545	254	110	87	23.817	37.487	8.610
...гинск.	30.311	12 288	1.555	1.291	15.177	—	—	7.910	9.882	?
...вск.	75.114	33.623	34.229	6.036	1.226	—	—	21.650	55.067	16.947
...кск.	15.991	6.686	9.223	—	82	—	—	10.212	14.775	?
...ский.	91.104	—	84.178	4.562	2.364	—	529	42.501	61.848	4.332
...ьск.	78.930	6.491	50.306	1.707	20.426 [2]	—	—	26.609	16.949	2.479
Итого съѣмъ ...мъ.	680.643	92.638	393.609	22.768	171.628	400	909	246.442	347.276	59.822

Такимъ образомъ по 11 складамъ (безъ Миргородскаго) земледѣльческихъ ...рудій было продано на 372.222 р. или 60,2% всей полученной отъ продажи ...варовъ суммы, кровельнаго желѣза—на 82.959 р. или 13,4%, сѣмянъ—на ...364 или 3,5% и прочихъ товаровъ на 142.067 р. или 22,9%. За трехлѣт-...й промежутокъ времени—съ 1903 г. обороты всѣхъ складовъ (безъ Га-...скаго и Миргородскаго) понизились на 157.931 руб. или 21,6%, при ...мъ отъ продажи земледѣльческихъ орудій получено на 23,3% меньше.

[1] Сюда вошли и запасныя части къ машинамъ, которыхъ нельзя было ...дѣлить изъ общаго подсчета продажи прочихъ товаровъ.
[2] Въ т. ч. 1 мукомольная мельница на 912 р.

Всѣхъ земледѣльческихъ орудій 10 складами было продано:

Количество проданныхъ земскими складами земледѣльческихъ орудій и машинъ.

Склады.	Плуговъ.	Экстирпаторовъ и культиваторовъ.	Буккеровъ.	Ралъ и боронъ.	Сѣялокъ.	Вѣялокъ и сортировокъ.	Жатокъ и косилокъ	Молотилокъ.	Конныхъ грабель.	Соломорѣзокъ и корнерѣзокъ.	Косъ.	Куколеотборниковъ	Просорушекъ.
Гадячскій . . .	756	—	—	—	8	40	5	7	—	22	—	7	—
Золотоношскій. .	275	8	1	2	5	17	14	10	5	12	—	1	.
Зѣньковскій . .	628	—	—	—	13	1	3	1	—	12	3.528	—	—
Кобелякскій. . .	572	—	—	—	18	36	38	68	9	11	2.219	—	—
Конст.-градскій .	736	—	19	—	109	7	47	31	3	25	1.042	2	2
Миргородскій . .	603	—	—	—	16	—	11	1	3	7	2.048	6	—
Переяславскій. .	283	96	—	—	—	76	3	19	—	88	216	—	—
Полтавскій . . .	743	—	—	1	15	7	4	7	—	12	1.246	1	—
Прилукскій . . .	254	14	—	3	—	56	1	4	—	37	1.352	—	—
Хорольскій . . .	800	21	—	3	39	47	42	56	15	7	3.241	7	3
Всего . . .	5.650	139	20	9	223	287	168	204	35	233	14.892	24	5

Сокращеніе операцій по продажѣ земледѣльческихъ орудій произошло главнымъ образомъ, на счетъ сокращенія продажи плуговъ, которыхъ по 8 склад. (безъ Гадячскаго, Прилукскаго и Роменск.) было отпущено 4.640 шт. противъ 8.899 шт. 1903 года, т. е. меньше на 4.259 шт. или 47,9%. Одну изъ главныхъ причинъ такого сокращенія надо видѣть въ томъ, что, по указаніямъ отчетовъ нѣкоторыхъ управъ, въ виду затруднительнаго финансоваго положенія земствъ въ 1906 г., отпускъ товаровъ въ кредитъ сократился и былъ обставленъ болѣе тяжелыми условіями, а это обстоятельство, въ связи съ конкуренціей частныхъ складовъ, должно было вызвать сокращеніе числа покупателей плуговъ изъ складовъ, главный контингентъ которыхъ составляютъ лица наименѣе состоятельныя.

Въ кредитъ было отпущено товаровъ всѣми складами на сумму 246.442 р., что по отношенію ко всей суммѣ отпуска ихъ составляетъ 36 %, въ 1903 г. такое отношеніе выражалось 45%. Несмотря на сокращеніе кредитныхъ операцій остатокъ долга къ 1 янв. 1907 г., вслѣдствіе неисправнаго поступленія долговъ за прежніе годы, достигъ суммы 347.276 руб., повысившись за трехлѣтіе по 11 складамъ (безъ Прилукскаго) на 60.334 руб. или 22%. По отношенію къ суммѣ кредита остатокъ долга составляетъ 140,7%, въ 1903 г. 73,7%.

Какое значеніе имѣли земскіе сельско-хозяйственные склады въ снабженіи населенія усовершенствованными земледѣльческими орудіями, можно видѣть изъ сопоставленія количества плуговъ, проданныхъ складами за четыре года (1900-1903 гг.) по разсчету на 1000 дес. посѣвной площади, съ количествомъ плуговъ, имѣвшихся у населенія по переписи 1900 г. на то же количество десятинъ.

Склады.	Приходилось плуговъ на 1000 дес. посѣва въ 1900 г.	Продано изъ склада плуговъ по разсч. на 1000 дес. посѣв. (1900-1903 гг.).
Зѣньковскій	34,5	31
Миргородскій	48,6	36
Константиноградскій . .	61,0	28
Полтавскій	63,6	31
Кобелякскій	65,8	12
Переяславскій	68,8	12
Хорольскій	70,3	23
Золотоношскій	78,8	12

(*Статистич. Ежегодн.* на 1908 г., стр. 76—82).

VI. Сельско-хозяйственное скотоводство.

Количество скота и обезпеченность имъ хозяйствъ.

По переписи 1900 года въ Полтавской губерніи (кромѣ гг. Полтавы, Кременчуга и Роменъ) насчитывалось всего 3.062.381 головъ скота, въ томъ числѣ рогатаго скота 1.050.526 штукъ, лошадей 431.505 и овецъ 1.580.350 штукъ. Собственно сельскаго скота было: 1.038.428 головъ рогатаго, 424.215 лошадей и 1.567.474 овецъ. Численность его въ мелкихъ и крупныхъ хозяйствахъ выражается слѣдующими цифрами:

Число головъ скота въ мелкихъ хозяйствахъ (безпосѣвныхъ и имѣющихъ посѣва до 50 дес.):

Уѣзды.	Воловъ.	Коровъ. Всего.	Коровъ. Въ томъ числѣ рабоч.	Мелк. ск. Двухлѣтокъ (третяковъ).	Мелк. ск. Бузивковъ и телятъ.	Мелк. ск. Итого.	Лошадей. Взрослыхъ.	Лошадей. Стригуновъ и лошатъ.	Лошадей. Итого.	Овецъ и ягнятъ.	Всего крупнаго скота.	Всего рабочаго скота.
	Въ тысячахъ штукъ.											
Кадячскій .	12,1	16,5	7,7	3,5	15,6	47,7	15,9	3,6	19,5	63,6	44,5	35,7
Золотонош.	18,0	30,1	12,0	8,1	29,5	85,7	27,1	3,7	30,8	96,8	75,2	57,1
Зѣньковск.	9,4	16,7	12,1	4,0	13,4	43,5	12,8	2,6	15,4	59,3	38,9	34,3
Кобелякск.	19,5	22,4	10,7	5,2	22,1	69,2	15,4	3,9	19,3	147,2	57,3	45,6
Конст.-град.	17,1	30,1	18,0	8,3	25,1	80,6	39,8	8,9	48,7	131,7	87,0	74,9
Кременчуг.	18,3	21,1	10,5	5,4	19,4	64,2	13,1	2,8	15,9	101,5	52,5	41,9
Лохвицкій .	12,7	18,2	4,5	7,1	18,2	56,2	16,1	3,1	19,2	79,1	47,0	33,3
Лубенскій .	15,8	15,1	5,7	5,4	16,5	52,8	13,3	2,8	16,1	58,8	44,2	34,8
Миргород.	14,1	17,6	13,2	4,0	15,8	51,5	13,9	2,3	16,2	96,9	45,6	41,2
Переяслав.	18,0	27,3	11,1	6,5	24,3	76,1	25,4	5,8	31,2	127,7	70,7	54,5
Пирятинск.	10,3	22,3	8,7	5,6	22,0	60,2	28,5	7,7	36,2	87,4	61,1	47,5
Полтавск.	10,6	24,3	19,1	4,7	16,6	56,2	16,0	2,4	18,4	87,1	50,9	45,7
Прилукскій.	7,2	26,9	6,2	9,1	22,7	65,9	28,8	5,7	34,5	63,9	62,9	42,2
Роменскій .	8,3	17,9	2,5	4,4	18,0	48,6	24,0	5,9	29,9	88,9	50,2	34,8
Хорольск.	13,8	23,4	18,2	7,2	23,1	67,5	12,5	3,9	16,4	106,3	49,7	44,5
По губер.	205,2	329,9	160,2	88,5	302,3	925,9	302,6	65,1	367,7	1.396,2	837,7	668,0

Въ крупныхъ хозяйствахъ (засѣвающ. 50 и болѣе дес.).

Уѣзды.	Рогатаго скота. Воловъ.	Коровъ. Всего.	Коровъ. Въ томъ числ. раб.	Мелкаго. Тротиковъ (двухлѣтокъ).	Мелкаго. Бузивковъ и телятъ.	Итого рогатаго скота.	Лошадей. Взрослыхъ.	Стригуновъ и лошатъ.	Итого лошадей.	Овецъ и ягнятъ.	Всего крупнаго скота.	Всего рабочаго скота.
	Въ тысячахъ штукъ.											
Гадячскій .	1,8	0,7	0,1	0,6	1,1	4,3	1,8	0,6	2,4	1,9	4,[illegible]	3,[illegible]
Золотон. .	3,9	1,1	0,1	1,1	1,3	7,5	2,8	0,7	3,5	4,2	7,[illegible]	6,[illegible]
Зѣньков. .	2,2	0,8	0,0	0,7	1,1	4,8	1,3	0,4	1,7	4,0	4,3	3,5
Кобеляк. .	2,2	1,2	0,0	0,9	1,7	6,0	2,0	0,6	2,6	10,2	5,4	4,2
Констант .	11,2	3,4	0,2	4,1	5,2	24,1	7,7	2,8	10,5	79,3	22,3	19,[illegible]
Кременч. .	2,8	1,3	0,0	1,1	1,5	6,7	2,3	0,6	2,9	6,6	6,4	5,1
Лохвицкій.	1,9	0,8	0,0	0,7	1,1	4,5	1,7	0,6	2,3	5,5	4,1	3,6
Лубенскій.	2,6	0,9	0,0	0,8	1,3	5,6	2,3	0,6	2,9	1,6	5,8	4,[illegible]
Миргород .	2,5	0,9	0,1	0,8	1,1	5,4	2,1	0,8	2,9	2,5	5,5	4,[illegible]
Переясл. .	1,6	0,8	0,0	0,9	0,9	4,2	1,8	0,6	2,4	8,7	4,2	3,1
Пирятин. .	5,1	1,1	0,0	0,8	1,3	8,3	3,0	0,8	3,8	3,9	9,2	8,1
Полтавск .	5,4	1,7	0,2	1,5	2,0	10,8	3,7	1,1	4,8	33,3	10,8	9,[illegible]
Прилукск .	2,7	1,0	0,0	1,2	1,4	6,3	2,4	0,8	3,2	0,5	6,1	5,[illegible]
Роменскій.	1,6	0,8	0,0	0,6	1,0	4,0	1,1	0,3	1,4	1,0	3,5	2,7
Хорольск .	4,6	1,7	0,0	2,0	2,4	10,7	7,9	1,4	9,3	8,6	14,2	12,5
По губ.	52,1	18,2	0,7	17,8	24,4	113,2	43,9	12,7	56,6	171,2	114,2	96,7

Въ среднемъ на 1 наличное хозяйство приходилось головъ скота:

Въ хозяйствахъ:	Рог. скота.	Лошадей	Овецъ.	Всего крупн. скота.	Всего раб. скота.
Мелкихъ.	2,2	0,9	3,3	2,0	1,6
Крупныхъ	60,9	30,7	93,1	61,9	52,4

На 100 дес. посѣва приходилось головъ рабочаго скота (воловъ, рабоч. коровъ и взросл. лошадей):

Уѣзды.	Въ хозяйствахъ: мелк.	крупн.	Уѣзды.	Въ хозяйствахъ: мелк.	крупн.
Гадячскій . . .	41	24	Миргородскій .	41	25
Золотоношскій .	40	27	Переяславскій .	44	20
Зѣньковскій . .	43	25	Пирятинскій . .	44	32
Кобелякскій. . .	28	21	Полтавскій. . .	42	25
Конст.-градскій .	40	26	Прилукскій. . .	39	27
Кременчугскій .	33	22	Роменскій . . .	34	21
Лохвицкій . . .	39	20	Хорольскій. . .	40	37
Лубенскій . . .	39	29	По губерніи .	39	26

По сравненію съ первой подворно-статистической переписью (1882–1889 гг.) обезпеченность скотомъ хозяйствъ сельскихъ сословій изм[illegible]

нилась очень мало, какъ о томъ свидѣтельствуютъ нижеслѣдующія сравнительныя таблички:

На 100 хозяйствъ приходилось головъ скота.

	Воловъ.	Коровъ.	Мелкаго рогатаго скота.	Рабочихъ лошадей.	Нерабочихъ лошадей.	О в е ц ъ.	Всего головъ скота.	Въ томъ числѣ: Крупнаго.	Мелкаго.
Въ 1882—1899 гг. . .	74	77	84	50	7	387	679	201	478
Въ 1900 г.	50	77	92	71	15	333	638	198	440

Точно также мало измѣнилась и степень обезпеченности каждой сословной группы въ отдѣльности, а именно:

На 100 хозяйствъ приходилось:

Хозяйствъ.	Козаковъ. Въ 1882—1889 гг.	Козаковъ. Въ 1900 г.	Кр.-собств. Въ 1882—1889 гг.	Кр.-собств. Въ 1900 г.	Всѣхъ вообще неприв. сосл. Въ 1882—1889 гг.	Всѣхъ вообще неприв. сосл. Въ 1900 г.	
1) Безъ крупн. скота. .	27,9	26,5	30,9	29,7	29,4	27,9	-вовсе необезпечен.
2) Имѣющ. крупн. скотъ.	72,1	73,5	69,1	70,3	70,6	72,1	
Въ томъ числѣ:							
а) Только одну лошадь .	6,1	8,5	9,9	12,8	8,0	10,4	слабо обезпечен.
б) Только одну корову .	6,2	6,9	7,8	7,9	6,9	7,3	
в) 2—3 головы скота .	35,6	34,7	38,6	38,2	36,6	36,2	-средне обезпечен.
г) 4—6 головъ „ .	19,4	19,2	11,5	10,3	15,9	15,3	хорошо обезпечен.
д) 7 и бол. „ „ .	4,8	4,2	1,3	1,1	3,2	2,9	

Составъ скота.

На 100 головъ всѣхъ трехъ видовъ скота въ среднемъ по губерніи приходилось:

Въ хозяйствахъ:	Рогатаго скота.	Лошадей	Овецъ.
Мелкихъ	34	14	52
Крупныхъ	33	17	50
Вообще по губерніи	34	14	52

Въ частности составъ рогатаго скота опредѣляется слѣдующими величинами:

На 100 головъ всего рогатаго скота было:

Въ хозяйствахъ.	Воловъ.	Коровъ	Въ томъ числѣ рабочихъ.	Двухлѣтокъ (третяковъ).	Бузивковъ и телятъ.
Мелкихъ . . .	22,1	35,6	17,3	9,6	32,7
Крупныхъ . . .	46,4	16,1	0,9	16,1	21,4

Въ мелкихъ хозяйствахъ относительный недостатокъ воловъ восполняется, какъ видно отсюда, рабочей силой коровъ, при чемъ явленіе это не одинаково распространено въ уѣздахъ губерніи такъ:

На 100 всѣхъ коровъ приходится рабочихъ:

Уѣзды.	Въ мелк. хозяйств.	Въ круп. хозяйств.	Уѣзды.	Въ мелк. хозяйств.	Въ круп. хозяйств.
Гадячскій	46,7	4,6	Миргородскій.	75,0	6,6
Золотоношск.	39,9	3,5	Переяславск.	40,7	—
Зѣньковскій	72,5	12,0	Пирятинскій.	38,6	0,9
Кобелякскій	47,8	0,9	Полтавскій	78,6	9,4
Конст.-град.	59,8	5,3	Прилукскій	22,7	0,5
Кременчугск.	49,8	0,8	Роменскій	14,0	3,1
Лохвицкій	24,7	2,2	Хорольскій	77,8	1,8
Лубенскій	37,7	2,0	По губерніи	48,5	3,9

Равнымъ образомъ коровы, какъ рабочая сила, имѣютъ неодинаковое примѣненіе и въ хозяйствахъ различной степени зажиточности, какъ видно изъ слѣдующаго.

На 100 головъ рабочаго скота приходилось:

Группы хозяйствъ по размѣрамъ посѣва.	У козаковъ. Воловъ.	Раб. коровъ.	Лошадей.	У кр.-собствен. Воловъ.	Раб. коровъ.	Лошадей.
Неимѣющ. посѣва главн. хлѣбовъ	10	21	69	7	18	75
Съ посѣвомъ до 1 дес.	13	23	64	6	22	72
„ „ 1— 2 „	17	29	54	6	26	68
„ „ 2— 3 „	23	31	46	8	28	64
„ „ 3— 6 „	33	37	30	13	30	57
„ „ 6— 9 „	42	25	33	23	27	50
„ „ 9—15 „	48	20	32	32	22	46
„ „ 15—25 „	53	13	34	40	16	44
„ „ 25—50 „	57	8	35	45	12	43
„ „ 50 и бол. „	58	3	39	50	4	46

Такимъ образомъ, примѣненіе рабочей силы коровъ преобладаетъ въ низшихъ группахъ, постоянно возрастая до группы съ 6 дес. посѣва; въ послѣдующихъ группахъ относительное количество ихъ убываетъ, достигая минимума въ высшей хозяйственной группѣ, засѣвающей 50 дес. и болѣе. Въ низшихъ группахъ примѣненіе рабочей силы коровъ чаще у козаковъ, чѣмъ у крестьянъ-собственниковъ, въ высшихъ—наоборотъ.

Приведенныя данныя вмѣстѣ съ тѣмъ указываютъ, что относительное количество воловъ у козаковъ выше чѣмъ у крестьянъ-собственниковъ, которые воловъ замѣняютъ лошадьми. Тѣ и другіе, по мѣрѣ возрастанія зажиточности, имѣютъ относительно большее количество воловъ.

Замѣняя воловъ лошадьми, мелкія хозяйства стремятся улучшить и качества лошади, слѣдуя въ этомъ отношеніи за крупными хозяйствами. Такъ, данныя послѣднихъ военно-конскихъ переписей указываютъ на слѣдующія измѣненія въ ростѣ лошадей.

На 100 лошадей рабочаго возраста приходилось по переписямъ:

	Въ мелкихъ хоз.			Въ крупн. хоз.		
	1888 г.	1894 г.	1900 г.	1888 г.	1894 г.	1900 г.
Маломѣрныхъ (ниже 1 ар. 14 вер.) .	77	43	42	46	16	15
Полномѣрныхъ (1 ар. 14 вер.—2 ар.) .	18	44	43	23	35	30
Рослыхъ (2 ар. и выше)	5	16	15	31	49	55

Стоимость выпаса скота.

Средняя плата за выпасъ скота за 5-лѣтіе (1903—1907 гг.) въ рубляхъ:

	Пары воловъ.	Одной коровы.	Одной лошади.	Одн. шт. мелк. гулев. скота.	Одной овцы.
Гадячскій	10,15	5,72	5,22	3,87	0,74
Золотоношскій. . .	13,26	6,85	6,33	4,51	1,10
Зѣньковскій. . . .	11,00	5,92	6,46	3,98	1,02
Кобелякскій. . . .	13,36	7,24	6,64	4,54	0,91
Константиноградскій .	13,92	7,86	6,65	5,22	1,23
Кременчугскій . . .	13,60	7,34	6,59	4,61	1,00
Лохвицкій	10,00	5,68	5,01	3,48	0,80
Лубенскій	15,03	7,81	7,13	4,63	0,91
Миргородскій	11,70	6,59	5,65	4,05	1,01
Переяславскій . . .	7,88	4,91	3,71	3,52	0,62
Пирятинскій . . .	14,49	6,94	7,89	4,72	0,89
Полтавскій	13,34	6,86	6,70	4,38	1,09
Прилукскій	11,13	5,27	5,14	3,92	0,75
Роменскій	10,48	5,43	4,85	3,80	0,61
Хорольскій	14,23	7,66	7,10	4,52	0,89
По губерніи . .	13,14	6,79	6,34	4,37	0,95
За 5 лѣт. 1898-1902 гг.	11,15	5,80	5,91	3,68	0,82
Плата возрасла въ послѣдн. 5 лѣт. въ %%	18	21	7	19	21

Стоимость всего скота въ губерніи.

При расцѣнкѣ скота по тѣмъ цѣнамъ, какія были въ моментъ переписи, а именно: пара воловъ 120 руб., корова 34 руб., лошадь 49 руб., третяка 20 руб., стригунъ и лошенокъ 24,5 руб., бузивокъ и теленокъ 10 руб., овца 4,05 руб.,—стоимость всего скота выразится суммой 57.610 тысячъ рублей.

По разсчету на 1 хозяйство приходится капитала, вложеннаго въ скотъ, на сумму рублей:

Уѣзды.	Въ хоз. лицъ. Сельскихъ сословій.	Привилегированныхъ сословій.	Уѣзды.	Въ хоз. лицъ. Сельскихъ сословій.	Привилегированныхъ сословій.
Гадячскій	104	627	Миргородскій . .	110	650
Золотоношскій . .	121	314	Переяславскій . .	147	539
Зѣньковскій . . .	85	463	Пирятинскій . .	123	976
Кобелякскій . . .	120	577	Полтавскій . . .	95	1.085
Конст.-градскій . .	142	2.244	Прилукскій . . .	121	704
Кременчугскій . .	114	699	Роменскій . . .	119	475
Лохвицкій	109	495	Хорольскій . . .	113	840
Лубенскій	129	678	По губерніи .	119	756

(*Статистич. Ежегодн.* на 1906 г., отд. II, стр. 34 и 35).

Вывозъ скота и продуктовъ скотоводства.

По даннымъ о движеніи грузовъ по жел.-дор. линіямъ въ предѣлахъ Полтавской губ. за три года (1904—1906) въ среднемъ ежегодно изъ губерніи за предѣлы ея вывозилось: крупнаго рогатаго скота 54.573 штукъ, лошадей 8.044 штукъ, свиней 106.241 штукъ и разныхъ продуктовъ животноводства (шерсть, щетина, кожи, сало и пр.) свыше 200 тыс. пудовъ.

Для опредѣленія цѣнности этого вывоза нужно имѣть въ виду, что вывозятся лучшія особи, а потому цѣны на нихъ нужно считать выше среднихъ ярмарочныхъ цѣнъ по крайней мѣрѣ 0/0/0 на 25. Принимая при томъ условіи, что цѣна 1 штуки рогатаго скота равна 70 руб., лошади 60 руб., откормленной свиньи 25 руб., а средняя цѣна 1 пуда разныхъ продуктовъ животноводства 5 руб., общая стоимость вывоза этого рода опредѣляется въ суммѣ около 8 милліоновъ рублей.

VII. Винокуреніе, потребленіе вина, пиво—и медовареніе.

Производство вина.

Въ періодъ съ 1 іюля 1907 г. до 1 іюля 1908 г. въ Полтавской губерніи винокуреніе производилось въ 52 заводахъ. Изъ нихъ только одинъ—Полтавскій—былъ промышленнаго типа, т. е., не имѣлъ собственной земли; всѣ остальные были сельско-хозяйственные и за ними числилось всего 55.941 дес. земли. Всего было выкурено спирта 69.727.556 градусовъ или 1.886.536 ведеръ въ 40^0.

Количество вырабатываемаго спирта въ Полтавской губ. съ 1900 по 1906 гг. непрерывно увеличивается; въ послѣдній же годъ оно понизилось по сравненію съ предыдущимъ на 100.808 вед.

Годы.	Число заводовъ.	Выкурено вед. спирта.
1900	52	1.531.146
1903	62	1.805.760
1906	59	1.843.997
1907	54	1 743.189

Уменьшеніе количества спирта произошло, повидимому, благодаря тому, что въ 1907 г. прекращено было производство въ 5 заводахъ. Изъ дѣйствовавшихъ заводовъ нѣкоторые расширили свое производство, что видно изъ сопоставленія числа заводовъ съ одинаковымъ количествомъ выкуреннаго спирта за оба года.

Число заводовъ съ производствомъ (тыс. ведеръ):

Годы.	До 15.	Отъ 15 до 25.	Отъ 25 до 50.	Отъ 50 до 100.	Отъ 100 до 200.	Свыше 200.
1906 .	5	26	22	2	1	1
1907 .	5	18	26	2	—	1

Такимъ образомъ въ 1907 г. большинство заводовъ выкуривали 25—50 тыс. ведеръ, тогда какъ въ прежніе годы преобладающимъ типомъ были заводы съ производствомъ 15—25 тыс. ведеръ.

На всѣхъ винокуренныхъ заводахъ переработано пудовъ:

Годы.	Разнаго рода хлѣба.	Картофеля.	Солода.	Всего въ переводѣ на хлѣбъ.
1900 . . .	640.765	1.739.614	301.294	1.399.783
1903 . . .	660.433	2.141.508	334.506	1.537.555
1906 . . .	660.953	2.440.161	362 530	1.669.588
1907	494.037	2.382.877	293.916	1.442.740

Количество картофеля и солода, потребляемое на винокуренныхъ заводахъ съ каждымъ годомъ увеличивается за счетъ зерновыхъ продуктовъ.

Казна пріобрѣла у заводчиковъ Полтавской губ. слѣдующее количество спирта: въ 1900 г. 1.462.191 вед., въ 1903 г. 1.635.172 вед., въ 1906 г. 1.812.982 вед. и въ 1907 г. 1.787.238 вед.

Цѣны на спиртъ, въ зависимости отъ способа его пріобрѣтенія, были слѣдующія (въ коп. за 1 ведро 40°):

	1900 г.	1903 г.	1906 г.	1907 г.
По разверсткѣ . . .	70	61	77	76
Съ торговъ	78,5	59	65	66
Хозяйств. способомъ.	79	50	67	79
Средняя цѣна . .	74	60	73	77

Ректификаціонныхъ заводовъ въ 1907 г. было—7; винныхъ складовъ—10. Складами приготовлено было къ продажѣ 1.801.575 вед. 40°.

Общій расходъ казны по продажѣ 1 ведра 40⁰ вина въ 1907 г. выразился въ суммѣ 2 р. 17 к. Сумма эта составилась изъ:

1)	Стоимость сырого спирта	77
2)	Ректификація „	15
3)	Очистка, разливъ, упаковка	12
4)	Содержаніе винныхъ лавокъ	32
5)	Уплата заводчикамъ безакцизн. отчисл. .	20
6)	Всѣ прочіе расходы	61
	Итого	2 р. 17 к.

Казенныхъ винныхъ лавокъ было:	1900 г.	1903 г.	1906 г.	1907 г.
Въ городахъ. . . .	81	84	80	81
„ селеніяхъ . . .	728	722	666	662
Всего . . .	809	806	746	743

Казенными винными лавками въ 1907 году продано 1.686.880 вед. 40⁰ вина, всего на сумму 13.513.034 руб. 09 коп.

Въ среднемъ одной казенной лавкой было продано 2.270 вед на сумму 18.187 руб. 13 коп. Кромѣ казенныхъ лавокъ, было продано складами частнымъ лицамъ и на „спеціальныя надобности“ всего 51.994 вед. на сумму 412.996 руб. 42 коп.

Всего казною въ 1907 г. продано 1.738.874 ведра 40⁰ вина на сумму 13.926.030 руб. 51 коп.

Расходъ казны равнялся суммѣ 3.778 100 руб. 71 коп. Чистый доходъ казны (считая и акцизъ) по продажѣ вина въ Полтавской губерніи въ 1907 г. выразился въ суммѣ 10.214.453 руб. 09 коп.

Потребленіе вина.

Потребленіе казеннаго вина въ Полтавской губ. въ 1907 г. выразилось въ 0,53 ведра или около 11 бутылокъ на 1 душу населенія.

За послѣдніе годы потребленіе вина въ Полтавской губ. нѣсколько увеличилось. Въ трехлѣтіе 1902—1904 гг. на 1 душу приходилось въ среднемъ 0,41 ведра или около 9 бутылокъ, а въ послѣднее трехлѣтіе 1905—1907 гг.—0,51 ведра или 10 бутылокъ.

Въ 1907 г. потреблено вед. вина въ среднемъ на 1 душу населенія:

Уѣзды.	Въ городахъ.	Въ селахъ.	Всего.	Уѣзды.	Въ городахъ.	Въ селахъ.	Всего.
Полтавскій . .	1,63	0,45	0,71	Лубенскій . .	1,95	0,38	0,50
Кременчугскій.	1,15	0,41	0,60	Переяславскій.	1,03	0,45	0,49
Роменскій . .	1,30	0,51	0,60	Хорольскій. . .	1,37	0,42	0,47
Пирятинскій .	1,16	0,55	0,59	Золотоношскій.	1,08	0,42	0,45
Лохвицкій . .	1,44	0,51	0,57	Миргородскій.	1,20	0,39	0,45
Прилукскій . .	1,28	0,48	0,56	Зѣньковскій .	1,36	0,35	0,42
Конст.-градскій.	1,93	0,48	0,52	Кобелякскій .	0,96	0,39	0,40
Гадячскій. . .	1,32	0,45	0,50	По губерніи.	1,33	0,44	0,53

Сравнительно съ сосѣдними губерніями Полтавская губ. потребляетъ мало водки, какъ это можно видѣть изъ отчетовъ за 1905—1907 гг. Такъ, ежегодное потребленіе на 1 душу было ведеръ: Екатеринославская—0,91; Харьковская—0,67; Черниговская—0,47; Полтавская—0,51. Вообще въ малороссійскихъ губерніяхъ водки пьютъ меньше, чѣмъ въ другихъ мѣстахъ. Такъ, среднее потребленіе водки на 1 душу въ годъ составляло (ведеръ) въ губерніяхъ:

Сѣверныхъ	0,86	Юго-Западныхъ	0,58
Среднихъ промышлен.	0,87	Малороссійск. (Полтавск.,	
Южныхъ	0,70	Чернигов. и Харьков.)	0,55
Прибалтійскихъ	0,64	Привислянскихъ	0,39
Среднихъ черноземныхъ	0,61	Сѣверо-Западныхъ	0,37

Пивоваренiе.

Въ 1907 г. въ Полтавской губ. дѣйствовало 19 пивоваренныхъ заводовъ, одинъ (Диканьскій) работалъ почти круглый годъ; большинство заводовъ было занято пивоваренiемъ 1—3 мѣсяца, а нѣкоторые —только нѣсколько дней.

Производительность пивоваренныхъ заводовъ за послѣднія 6 лѣтъ значительно увеличилась. При чемъ на одинъ Диканьскій заводъ приходилось около половины (1907 г.—48%) всего количества пива, изготовляемаго въ Полтавской губ.

Въ какой мѣрѣ развивается производительность пивоваренныхъ заводовъ,—видно изъ слѣдующей таблицы:

Годы.	Число заводовъ.	Употреб. пуд. ячменя.	Изготовлено ведеръ пива.
1900	19	58.202	236.385
1903	18	66.218	308.426
1906	19	75.181	406.822
1907	19	63.656	423.252

Всего по Европ. Россіи въ 1904 г. насчитывалось 811 пивоваренныхъ заводовъ, на которыхъ изготовлено было 51.486.525 вед. пива.

Медоваренiе.

Медоваренiе въ 1907 г. производилось въ Полтавской губ. при 4 пивоваренныхъ заводахъ и только на Гельмязовскомъ заводѣ самостоятельно.

Нижеслѣдующая таблица показываетъ измѣненія, происшедшія въ производствѣ меда за послѣдніе годы.

Годы.	Число заводовъ.	Употреблено пуд. матеріаловъ. Меда.	Сахара.	Хмеля.	Изготовлено вед. меда.
1900	8	397	260	0,58	4.188
1903	4	350	285	?	4.463
1906	4	333	281	0,16	4.226
1907	4	343	360	0,10	5.050

Слѣдовательно, при уменьшеніи числа медоваренныхъ заводовъ, количество изготовляемаго меда съ 1900 по 1906 гг. остается почти безъ измѣненія, а въ 1907 году тѣ же заводы увеличили свою производительность на 824 ведра меда.

Необходимо отмѣтить, что большая часть меда изготовляется на Диканьскомъ заводѣ (въ 1900 г.—67%, въ 1906 г.—85% и въ 1907 г.—87%).

Всего въ Европейской Россіи въ 1904 г. медоваренныхъ заводовъ считалось 370, на которыхъ изготовлено было 483.656 вед. меда.

VIII. Табачная промышленность.

Культура табака.

Табаководство въ Полтавской губ. распространено, главнымъ образомъ, въ сѣверо-западной ея части,—въ уу. Прилукскомъ, Роменскомъ и Лохвицкомъ,—и, сравнительно, въ небольшомъ количествѣ въ уу. Пирятинскомъ, Золотоношскомъ и Лубенскомъ. Въ остальныхъ 9 уѣздахъ табакъ культивируется въ весьма незначительномъ количествѣ.

Расширеніе или сокращеніе табаководной площади зависитъ, главнымъ образомъ, отъ повышенія или пониженія рыночныхъ цѣнъ на табакъ въ одномъ или двухъ предыдущихъ годахъ, какъ видно изъ слѣдующихъ сопоставленій:

Годы.	Рыноч. цѣна на махорку (въ руб.).	Годы.	Было десят. подъ табачн. плантаціями.
1899	1,50	1900.	7.311
1900	1,62	1901.	7.737
1901	3,08	1902.	8 509
1902	1,75	1903.	9.955
1903	1,55	1904.	9.586
1904	1,08	1905.	8.517
1905	1,45	1906.	7.685
1906	1,73	1907.	8.200

На сокращеніе табаководной площади въ 1906 году, кромѣ низкихъ цѣнъ на табакъ двухъ предшествующихъ годовъ, также имѣло вліяніе послѣдовавшее въ 1905 году разрѣшеніе на продажу „бадильи“ (стволъ табачн. растенія), ранѣе уничтожаемой на плантаціяхъ. Въ 1907 году подъ вліяніемъ значительно поднявшейся цѣны на табакъ культура его опять расширяется, благодаря чему, а также небывало высокому урожаю табака въ 1907 году, сборъ его на 81% превышаетъ сборъ предыдущаго года.

Въ 1907 году по сравненію съ 3 годами послѣдняго 6-лѣтія сборъ табака былъ слѣдующій:

Годы.	Высшаго сорта.	Махорки.	Всего.	Сред. урожай (съ 1 десят.).
1900 . .	22.002	801.470	823.472	113
1903 . .	137	1.079.771	1.079.908	108
1906 . .	50	697.890	697.940	90
1907 . .	4.401	1.261.883	1 266.284	154

Всего по Европ. Россіи въ 1904 г. было собрано 5 657.224 пуд. табака (изъ нихъ махорки 4.171.416 пуд.), при среднемъ урожаѣ на 1 дес.—89 пуд. Почти полное прекращеніе въ Полтавской губ. культуры табака высшихъ сортовъ объясняется значительнымъ паденіемъ рыночныхъ цѣнъ на него, а также весьма высокими акцизными обложеніями, вслѣдствіе чего полтавскій табакъ, не отличающійся къ тому же высокимъ качествомъ, не можетъ выдержать конкуренціи съ бессарабскимъ и кавказскимъ табаками. Въ 1907 г. табакъ высшаго сорта культивируется только въ Лубенскомъ у., гдѣ его собрано 3 810 пуд., Роменскомъ—300 пуд. и Гадячскомъ—245 пуд., въ остальныхъ уѣздахъ его почти не было.

Средній урожай табака въ 1907 г. въ уѣздахъ, гдѣ наиболѣе развита его культура.

Прилукскій	157 пуд.	Пирятинскій	192 пуд.
Роменскій	112 „	Золотоношскій . . .	174 „
Сохвицкій	178 „	Лубенскій	335 „

Большая часть табака, собраннаго на плантаціяхъ въ 1907 г., осталась въ предѣлахъ Полтавской губ. и поступила на мѣстные табачные склады и фабрики, вывезено же было 195.810 пуд., но за то же время ввезено было въ предѣлы Полтавской губ. махорки 244.736 пуд. Такимъ образомъ, ввозъ махорки превысилъ вывозъ ея на 48.926 пуд.

Кромѣ махорки, въ 1907 г. въ Полтавскую губ. было ввезено табака высшихъ сортовъ 8.864 пуд.

Переработна табака и торговля табачными издѣліями.

Въ 1907 г. переработкою табака было занято фабрикъ: высшихъ сортовъ 4, низшихъ 18.

На всѣхъ табачныхъ фабрикахъ было изготовлено табака:

высшаго сорта 11.022 п., низшаго 780.367 п., всего 791.389 п.

За послѣдніе годы уменьшилось число фабрикъ, изготовляющихъ табакъ высшаго сорта, но средняя производительность ихъ увеличилась, число же фабрикъ, изготовляющихъ табакъ низшаго сорта, увеличилось вдвое. Въ 1907 г. число фабрикъ высшаго сорта осталось то же, что и въ 1906 г., производительность ихъ уменьшилась на 6.540 п, фабрикъ высшаго сорта увеличилось на 2, количество переработаннаго табака—на 88.951 п.

Всѣми Полтавскими табачными фабриками уплачено акциза въ 1907 году 2.808.474 руб.; по сравненію съ 1900 г. доходъ казны съ табачныхъ фабрикъ Полтавской губ. увеличился на 967.668 руб., а по сравненію съ 1906 г.— на 73.850 руб.

Для производства торговли табачными издѣліями Губернскимъ Акцизнымъ Управленіемъ выдано патентовъ:

	1900 г.	1906 г.	1907 г.
Оптовымъ складамъ	45	54	52
Табачн. лавкамъ и магазинамъ . .	3.731	5.437	5.588
Питейн. и друг. завед. . . .	748	912	1.274
Для разносной торг.	73	69	81
Итого.	4.597	6.472	6.995

Вывозъ табачныхъ издѣлій изъ Полтавской губ. въ послѣдніе годы сокращается. Средній ежегодный вывозъ и ввозъ ихъ за послѣднее трехлѣтіе (1904—1906 гг.) по сравненію съ предыдущимъ былъ такой (въ пудахъ):

Трехлѣтія.	Вывозъ за предѣлы губ.	Ввозъ изъ другихъ губ.	Чистый ввозъ.
1901—1903 гг. .	14.833	18.533	3.700
1904—1906 гг. .	10.689	20.793	10.104

IX. Свеклосахарное производство.

Въ періодъ производства 1905/6 г. въ Полтавской губерніи дѣйствовало 6 свеклосахарныхъ заводовъ; изъ нихъ 1 (Павловскій) рафинадный, остальные—песочные. Состояніе свекловичныхъ плантацій, обслуживающихъ эти заводы, въ 1905 году было слѣдующее:

Заводы.	Засѣяно свеклой дес. При заводахъ.	Засѣяно свеклой дес. У плантаторовъ.	Собрано и принято берковцевъ (въ 10 пудовъ).	Урож. свеклы съ 1 десят. берковцевъ.
Веприкскій (Гадячск. у.)	872	448	160.147	121
Карловскій (Конст.-градск. у.) . .	1.279	—	217.464	170
Циглеровскій (Конст.-градск. у.) . .	1.958	158	152.640	72
Старинскій (Переяславск. у.). . .	40	1.462	89.898	60
Линовицкій (Пирятинск. у.) . . .	545	2.096	256.853	97
Павловскій-Чутовск. (Полтавск. у.).	2.000	—	273.871	137
Итого	6.694	4.164	1.150 873	106

Всего въ Европ. Россіи дѣйствовало 275 заводовъ, посѣвовъ свеклы было 494.735 дес., сборъ свеклы 48 230.940 берковцевъ, урожай 98 берковцевъ съ 1 дес.

Производительность заводовъ Полтавской губ. выразилась въ слѣдующемъ:

Заводы.	Переработ. берковцевъ.	Число дней производ.	Добыто пудовъ. Сахарн. песку.	Добыто пудовъ. Патоки.	Средній выходъ съ 10 пудовъ свеклы фунт. Сахар. песку.	Средній выходъ съ 10 пудовъ свеклы фунт. Патоки.
рикскій	160.147	79	162.382	63.714	40,6	15,9
рловскій	203.094	93	173.024	114 768	34,1	22,6
тлеровскій . . .	151.548	50 3/4	145.340	73.834	38,4	19,8
ринскій	89.898	48 1/2	83.718	33.909	37,2	15,1
новицкій	256.853	77 3/4	290.161	116.546	45,2	18,2
ловскій	251.926	114 1/2	221.963	162.475	36,4	25,8
Итого	1.113.466	76 1/2	1.083.988	566 246	38,9	20,4

Павловскій заводъ выработалъ сверхъ того 89.313 пуд. рафинированнаго ара. Всѣми заводами Европ. Россіи переработано свеклы 46.913 016 бер-цевъ, изъ которыхъ добыто 53.201.143 пуда сахару; средняя цѣна сахарн. ку была 4 р. 22 к., рафинада 5 р. 45 к. Акцизъ составляетъ 1 р. 75 к. одного пуда.

Ежегодникъ по сахарн. промышл. за 1905/6 г., сост. М. Толпигинымъ К. 1907).

X. Кустарно-ремесленная промышленность въ селахъ.

По даннымъ Статистическаго Бюро этой промышленностью въ селахъ ло занято 70.311 хозяйствъ, гдѣ работало 125.153 лица.

Число хозяйствъ кустарей и ремесленниковъ въ селахъ.

зды.	Обработка дерева. Телѣжники, санники, колесники, лира дѣлающіе и дужники.	Бондари.	Столяры, токари, скрипники и рамочники.	Ложечники, веретенщики, гребенщики, рѣшетники и проч. древодѣлы.	Обработка лозы и рогозы: корзинщики и плетеніе изъ рогозы.	Обработка глины. Гончари, кафельники и черепичники.	Кирпичники.	Обработка металловъ. Кузнецы.	Слесари, мѣдники и жестянники.	Часовщ. и ювелиры.	Обработка волокнистыхъ веществъ. Веревочники.	Занимающіеся плетеніемъ рыболовныхъ снастей.	Ткачи.	Ковершики, плахотники и сукновалы.
ский. . .	59	190	92	2	10	—	51	97	4	—	29	6	736	2
оношский .	274	377	174	14	24	2	52	145	10	3	73	126	1.867	176
овский . .	410	182	111	175	148	408	6	108	10	—	31	24	927	61
якский . .	40	210	184	11	34	24	17	253	8	—	25	18	1.544	27
-градский .	38	212	190	7	19	—	—	232	3	—	39	—	1.603	35
нчугский .	56	265	156	10	9	2	69	265	79	1	12	25	1.320	19
цкій. . .	99	214	118	9	262	135	30	129	9	—	29	637	911	—

Уѣзды.	Обработка дерева.					Обработка глины.		Обработка металловъ.			Обработка волокнистыхъ веществъ.		
	Телѣжники, санники, колесники, ярма дѣлающіе и дужники.	Бондари.	Столяры, токаря, сбрининки и ралочники.	Ложечники, веретенщики, гребенщики, рѣшетники и проч. древодѣлы.	Обработка лозы и рогозы: корзинщики и плетеніе изъ рогозы.	Гончари, кафельники и черепичники.	Кирпичники.	Кузнецы.	Слесари, мѣдники и жестянники.	Часовщ. и ювелиры.	Веревочники.	Занимающіеся плетеніемъ рыбозовныхъ снастей.	Ткачи.
Лубенскій	244	349	50	55	246	—	20	65	12	—	34	14	1.080
Миргородскій	417	357	169	50	39	365	29	107	7	—	103	36	1,392
Переяславскій	147	186	49	32	28	3	34	105	12	—	35	4	628
Пирятинскій	121	274	231	26	50	—	46	110	14	3	23	11	1.833
Полтавскій	129	230	229	14	61	2	43	159	45	15	48	13	2.175
Прилукскій	151	185	202	225	7	3	48	147	10	2	22	—	1.661
Роменскій	127	177	148	26	14	63	37	107	13	—	19	—	1.064
Хорольскій	108	247	183	15	12	—	33	167	16	—	53	17	1.189
Итого	2.420	3.655	2.286	671	963	1 007	515	2.196	252	24	575	931	19.930

Уѣзды.	Обработка животн. продуктовъ.		Строительныя работы.					Красильныя, живописныя и отдѣлочныя работы.			Шитье одежды, обуви и шорныя работы.		
	Занимающіеся издѣліями изъ рога.	Кожевники, купцы, сыромятники и овчинники.	Пильщики.	Каменьщики и штукатуры.	Кровельщики.	Печники.	Плотники.	Набойщики холста и красильщики пряжи и ткани.	Живописцы, малеры и иконописцы.	Обойщики, переплетчики, картонажники и позолотч.	Сапожники, башмачники и шорники.	Портные, шапочники и картузники.	
Гадячскій	1	5	16	3	205	84	502	48	5	1	346	501	2
Золотоношскій	—	55	116	6	219	110	347	22	32	2	705	799	5
Зѣньковскій	9	74	16	11	105	70	450	36	25	4	651	576	4
Кобелякскій	—	75	114	8	105	116	467	13	9	—	550	730	4
Конст.-градскій	—	44	44	4	59	73	406	25	3	—	440	567	4
Кременчугскій	—	42	78	—	137	168	481	15	43	22	716	873	4
Лохвицкій	—	44	142	10	241	87	567	41	11	—	455	534	4
Лубенскій	1	82	37	—	187	88	369	53	15	—	403	479	3
Миргородскій	147	58	98	5	186	65	464	54	12	3	716	814	5
Переяславскій	2	59	30	32	346	141	559	24	25	16	598	935	4
Пирятинскій	—	28	40	9	313	98	393	6	12	3	618	717	4
Полтавскій	—	66	196	13	31	84	857	43	64	19	1.019	928	6
Прилукскій	1	20	28	5	151	69	850	9	13	—	654	805	5
Роменскій	7	151	105	3	104	109	476	10	26	—	717	659	4
Хорольскій	—	47	72	17	172	50	385	38	29	—	634	575	4
По губерніи	168	850	1.132	126	2.561	1.412	7.573	437	324	70	9.222	10.492	70

По сравненію за 15 лѣтъ сократились промыслы: древодѣльный, обработка кожи и сапожничество, гончарный и роговой, остальные возросли. На 1.000 душъ сельскаго населенія приходилось по губерніи вмѣстѣ съ ткачами въ 1882—89 гг. 32 мастера и ремесленника, въ 1900 г.—46. Степень обезпеченія кустарями и ремесленниками по уѣздамъ видна изъ слѣдующей таблицы:

На 1.000 душъ въ 1900 г. приходилось кустарей и ремесленниковъ въ селахъ по уѣздамъ (безъ ткачей).

Лохвицкій	56	Хорольскій.	30
Пирятинскій	44	Гадячскій	27
Зѣньковскій	42	Переяславскій . . .	26
Лубенскій	40	Кременчугскій . . .	25
Миргородскій	40	Золотоношскій . . .	24
Роменскій	39	Кобелякскій	20
Полтавскій.	34	Константиноградскій .	12
Прилукскій	31	По губерніи . . .	33

Приблизительный годовой заработокъ кустарей и ремесленниковъ въ селахъ опредѣляется около 8 милліоновъ рублей, не считая ткачей, по слѣдующему разсчету:

Названіе промысловъ.	Средн. число раб. въ хоз.	Всѣхъ работающихъ.	% работающ. весь годъ.	Итого работ. Весь годъ.	Не круглый годъ.	Сред заработокъ (въ рубляхъ). За годъ.	За 1/2 года.	Общая сумма чистаго заработка (руб.).
Издѣлія телѣгъ, колесъ, плуговъ, возовъ и саней. .	1,86	4.501	38	1.711	2.490	70	35	206.910
Бондарство . . .	1,32	4.824	66	3.079	1.745	210	105	829.815
Столяры, токари, оконники . . .	1,62	3.703	71	2.628	1.075	180	90	569.790
Изготовленіе лопатъ, ложекъ, ульевъ, ситъ, рѣшетъ и проч.	1,57	1.097	40	438	659	70	35	53.725
Обработка лозы, розги и мочала .	2,28	2.196	49	1.076	1.120	100	50	163.600
Гончари и черепичники	1,31	1.319	85	1.121	198	75	35	91.005
Кирпичники . . .	1,96	1.009	62	626	383	75	35	60.355
Кузнечество . . .	2,10	4.611	97	4.500	111	125	60	569.160
Слесари, мѣдники, жестянники . .	2,00	504	100	504	—	125	—	63.000
Издѣлія изъ рога .	1,90	319	38	121	198	30	15	6.600
Кожевники, сыромятники, овчинники и кушниры.	1,86	1.581	87	1.376	205	180	90	266.130
Витье веревокъ, канатовъ и проч. .	3,10	1.785	79	1.410	375	30	15	47.925

Названіе промысловъ.	Средн. число раб. въ хоз.	Всѣхъ работающихъ.	% работающ. весь годъ.	Итого работ. Весь годъ.	Не круглый годъ.	Сред. заработокъ (въ рубляхъ). За годъ.	За 1/2 года.	Общая сумма чистаго заработка (руб.).
Изготовленіе рыболовныхъ снастей.	2,38	2.216	98	2.172	44	30	15	65.820
Издѣлія изъ войлока	1,45	752	77	579	173	50	25	33.275
Сапожн., шорники.	1,93	17.798	78	13.882	3.916	80	40	1.267.200
Портные, шапочн.	1,50	15.738	70	11.017	4.721	110	65	1.471.525
Плотники	1,78	13.496	67	9.024	4.445	100	50	1.124.650
Итого . . .	—	77.449	—	55.264	21.858	89		6.890 485
Проч. (безъ ткачей).	—	12.229	—	—	—	—		1.090.381

Земельное обозпеченіе кустарей и ремесленниковъ въ селахъ: не имѣютъ никакой земли—15%, до 1 дес.—26%, до 3-хъ десятинъ—27%, до 6 десятинъ—21%, свыше 6 десятинъ—11% Не занимались хѣбопашествомъ—48%.

О числѣ ремесленниковъ въ городахъ можно судить лишь приблизительно, пользуясь данными всероссійской переписи 1897 г., о лицахъ, для которыхъ занятіе ремеслами составляло главное занятіе. Такихъ лицъ насчитывается въ соотвѣтственныхъ занятіяхъ и ремеслахъ (безъ фабрично-заводскихъ) 26.600 человѣкъ или 95 на 1.000 жителей въ городахъ.

(*Статистическій Ежегодн.* на 1902 г., отд. II, стр. 182—199).

XI. Уходъ на дальніе заработки.

Земской переписью 1900 года были собраны свѣдѣнія о числѣ лицъ, уходившихъ на дальніе заработки за предѣлы губерніи въ послѣдніе три года. Въ среднемъ каждый годъ уходило на заработки изъ городовъ (безъ гг. Полтавы и Кременчуга) и селъ 56.189 человѣкъ, изъ нихъ изъ селъ 55.275 человѣкъ, которые по уѣздамъ рспредѣлялись такъ:

Уѣзды.	Мужч.	Женщ.	Всего.	Уѣзды.	Мужч.	Женщ.	Всего.
Гадячскій . .	3.568	462	4.030	Миргородскій .	2.242	621	2.863
Золотоношск.	8.081	2.265	10.347	Переяславскій.	2.151	684	2.835
Зѣньковскій.	2.400	310	2.710	Пирятинскій .	1.903	729	2.632
Кобелякскій.	3.926	1.161	5.087	Полтавскій . .	951	230	1.181
Конст.-град.	273	70	343	Прилукскій . .	9.209	592	2.801
Кременчугск.	3.348	1.458	4.806	Роменскій . .	4.119	913	5.032
Лохвицкій .	4.501	1.291	5.792	Хорольскій . .	2.227	751	2.978
Лубенскій .	1.428	410	1.838	По губерніи .	43.327	11.948	55.275

Насколько распространенъ отходъ въ каждомъ изъ уѣздовъ, видно изъ слѣдующей сравнительной таблички.

Уходило на заработки

Уѣзды.	Изъ 1.000 жит.	Изъ 100 хоз.	Уѣзды.	Изъ 1.000 жит.	Изъ 100 хоз.
Золотоношскій	48	20	Хорольскій	19	9
Лохвицкій	42	20	Переяславскій	17	8
Гадячскій	31	11	Пирятинскій	17	8
Роменскій	30	14	Прилукскій	17	8
Кременчугскій	28	11	Лубенскій	15	7
Кобелякскій	25	11	Полтавскій	7	3
Зѣньковскій	21	9	Конст.-градск.	2	1
Миргородскій	20	10	По губерніи	23	10

Такимъ образомъ въ среднемъ по губерніи уходило на заработки изъ каждой 1.000 жителей 23 человѣка, а изъ каждой сотни хозяйствъ 10 хозяйствъ посылали на заработки своихъ членовъ. Изъ безземельныхъ и безпахатныхъ уходило нѣсколько больше: у нихъ изъ каждой сотни хозяйствъ ссылали на заработки 12½ хозяйствъ. По сравненію за 15 лѣтъ отходъ сократился: прежде уходило 56 826 человѣкъ, или 29 изъ тысячи.—Главнѣйшія губерніи, куда направляется отходъ, въ послѣдовательномъ порядкѣ слѣдующія: Таврическая, Екатеринославская, Кавказъ, Обл. Войска Донского, Кіевская и Харьковская.

(*Матеріалы подворной переписи* 1900 г. Итоги по губерніи)

Средній срокъ отхода—около 5 мѣсяцевъ.

Ржегодный заработокъ, выведенный изъ данныхъ „Обзора“ за пятилѣтіе 1901—1905 гг.

	Всего зарабатывается руб.	Изъ нихъ приносится домой. рублей.	въ %%.
Мужчиной	59	49	83
Женщиной	40	33	82
Подросткомъ	33	28	85

(*Обзоры сельскаго хозяйства* Полт. губ. за 1901—1905 гг.).

На основаніи этихъ данныхъ можетъ быть опредѣлена общая сумма заработковъ населенія. Число подростковъ среди уходившихъ на заработки составляетъ 12% всѣхъ лицъ рабочаго возраста (см. возрастный составъ по даннымъ переписи). Допуская, что подростки распредѣлялись между мужчинами и женщинами въ одинаковой пропорціи, будемъ имѣть взрослыхъ мужчинъ, уходившихъ на заработки, 38.128, взрослыхъ женщинъ—19.514 и подростковъ—6.653. Согласно этимъ и приведеннымъ выше цифрамъ получимъ, что изъ дальнихъ заработковъ ежегодно въ среднемъ приносится домой: взрослыми мужчинами—1.828 тыс. руб., взрослыми женщинами—347 тыс. руб. и подростками—около—186 тыс. руб., а всего 2.361.000 рублей.

XII. Бюджетъ мелкихъ земледѣльческихъ хозяйствъ.

Въ Полтавской губерніи въ 1900 году насчитывалось 348.165 мелкихъ земледѣльческихъ хозяйствъ (до 50 дес. посѣва). Какой доходъ получаютъ они отъ занятія сельскимъ хозяйствомъ, куда его употребляютъ, сколько зарабатываютъ внѣ своего хозяйства и вообще какъ живутъ и распоряжаются своими средствами,—все это вопросы, очень мало выясненные. Въ этомъ отношеніи подвергнуты были въ 1900 году подробному обслѣдованію пять хозяйствъ въ с. Демьяновкѣ, Хорольскаго уѣзда. Хозяйства эти занимаются земледѣліемъ: два—имѣя посѣвовъ на своей и чужой землѣ отъ 1 до 3 дес. и три—съ посѣвомъ отъ 3 до 6 дес. Подобныхъ хозяйствъ насчитывается въ губерніи 243.552, слѣдовательно обслѣдованіемъ пяти хозяйствъ можетъ характеризоваться до извѣстной степени бюджетъ главнаго ядра земледѣльческаго населенія.

Степень типичности ихъ видна изъ слѣдующаго сравненія.

Приходилось въ среднемъ на 1 хозяйство.	Въ I-й группѣ (отъ 1 до 3 дес. посѣва).		Во II-й группѣ (отъ 3 до 6 дес. посѣва).	
	Въ губерніи.	Въ обслѣдованныхъ.	Въ губерніи.	Въ обслѣдованныхъ.
Десятинъ посѣва	1,8	1,9	4,2	4,5
Душъ въ семьѣ	5,3	5,0	6,2	7,3
Скота въ перев. на крупный.	1,2	2,1	2,3	4,6
Средн. урож. хлѣба съ 1 дес.	53	65	53	64

Т. е. обслѣдованныя хозяйства были богаче, чѣмъ вообще подобныя имъ въ губерніи: имѣли скота въ два раза больше и урожай у нихъ былъ выше на 12 пуд. съ десятины.

Имущество.

Въ среднемъ на 1 хозяйство I группы, т. е. имѣющей отъ 1 до 3 дес. посѣва и на хозяйство II-й группы, съ посѣвомъ отъ 3 до 6 дес., приходилось разнаго имущества, имѣющаго слѣдующую стоимость (въ рубляхъ):

Имущество.	I груп.	II груп.	Имущество.	I груп.	II груп.
Постройки . . .	136	368	Постель и пост. бѣлье	14	17
Скотъ и птица .	91	185	Иконы и книги .	4,5	8
Землед. орудія. .	25	54	Одежда и обувь .	112	239
Прочія оруія . . .	15	17	Всего. . .	434,5	942
Посуда и утварь .	37	54			

Въ $^0/_0$ къ общей стоимости.

	I гр.	II гр.		I гр.	II гр.
Постройки . . .	31	39	Предметы домашн. обихода и проч.	13	8
Орудія землед. .	6	6			
Прочія орудія . .	3	2	Одежда и обувь .	26	25
Скотъ	21	20	Итого. . .	100	100

Такимъ образомъ постройки и затѣмъ одежда составляли главную стоимость имущества.

Количество и стоимость собственной земли.

	Десятин.				
	Усад.	Пахати.	Сѣнокоса.	Всего.	Стоимость.
I группа	0,28	0,88	0,00	1,16	257
II группа	0,53	6,83	0,33	7,69	1.593

Отсюда все имущество стоило въ I группѣ 691 рубль, во II-й группѣ—2535 руб.

Расходъ.

Въ переводѣ на деньги хозяйство I-й группы израсходовало крайне мало—всего 176 р. 67 к., хозяйство II группы—въ два раза больше—367 р. 62 к. Дастъ всего того, что расходуется хозяйствами на личныя потребности и на хозяйственныя нужды какъ натурою, такъ и деньгами даетъ слѣдующія цифры расхода:

а) Деньгами (рублей).

Предметы расхода.	I гр.	II гр.	Предметы расхода.	I гр.	II гр.
На одежду и обувь.	15,42	26,97	8. На производ. с.-х. работъ (найм.).	1,66	8,65
„ наемъ земли. .	9,75	19,70	9. „ строительн материалы . . .	3,50	1,67
„ повин. и налоги	7,17	19,37	10. „ почтов. расходы и просвѣтительныя потребности	0,00	0,42
„ пищу.	6,48	10,14			
„ религіоз. потреб.	3,55	5,28			
„ потребн. домашняго обихода. .	1,66	3,11			
„ ремонтъ с.-хоз. орудій	1,62	0,95	Всего деньгами .	50,81	96,26

б) Натурою въ переводѣ на деньги (рубл.).

Предметы расхода.	I гр.	II гр.	Предметы расхода.	I гр.	II гр.
На пищу **семьи:**			2. На кормъ и содержаніе скота . . .	35,87	79,88
а) продуктовъ поля.	42,60	83,80	3. На кормъ птицы. .	0,83	2,07
б) продукт. огорода и сада	11,70	22,12	4. Сѣмянъ для посѣва.	12,92	24,82
в) продуктовъ животнов. . . .	8,67	43,73	5. На бѣлье и одежду изъ домаш. продукт.	11,27	14,82
Итого на пищу . .	62,97	149,65	6. Уплата долговъ . .	2,00	—
			Всего натурою . .	125,86	271,36

Всего израсходовано продуктовъ въ переводѣ на деньги и денегъ (рублей):

Предметы расхода.	I гр.	II гр.	Предметы расхода.	I гр.	II гр.
Пища.	69,45	159,79	9. Сѣмена для посѣвовъ.	12,92	24,84
Одежда и обувь . .	26,69	41,79	10. Наемъ земли . .	9,75	19,70
Религіозн. потребн.	3,55	5,28	11. Ремонтъ сел.-хоз. орудій	1,62	0,95
Почтов. расходы и на просвѣщ. . . .	0,00	0,42	12. Производство работъ наймомъ . .	1,66	8,65
Потребн. домашняго обихода	1,66	3,11	13. Строительные материалы . . .	3,50	1,67
Повин. и налоги. .	7,17	19,37	14. Уплата долговъ. .	2,00	0,00
На кормъ и содержаніе скота . . .	35,87	79,88	Всего расхода. .	176,67	367,62
На кормъ птицы .	0,83	2,07			

Такимъ образомъ больше всего расходовалось на пищу семьи, потомъ на кормъ и содержаніе скота, затѣмъ на одежду и обувь и меньше всего на просвѣтительныя цѣли. Изъ общаго расхода продуктами израсходовано въ I-й группѣ 70% и во II-й 74% и деньгами: въ I-й гр.—30%, во II-й—26%. На потребности личнаго характера израсходовано въ I-й группѣ—61%, остальное на хозяйственныя нужды и во II-й—63,% на личныя и 37% на хозяйственныя нужды.

Главнѣйшіе предметы расхода къ общей суммѣ расхода выражались въ %% такъ:

	I гр.	II гр.		I гр.	II гр.
На пищу	39,5	44	Налоги и повин.	4	5
„ скотъ и птицу	21	22	Наемъ земли	5,5	5
„ одежду и обувь	15	12	Прочіе предметы	8	5
„ обсѣмененіе	7	7	Всего	100	100

Т. е. въ хозяйствахъ II-й группы лучше ѣдятъ и люди и животныя.

Потребленіе и его стоимость въ подробностяхъ были:

Продукты поля и огорода.	Мѣрой и вѣсомъ. I.	Мѣрой и вѣсомъ. II.	Въ переводѣ на деньги (въ рубл.). I.	Въ переводѣ на деньги (въ рубл.). II.
Жита, пудовъ.	36,75	85,6	18,37	42,30
Пшеницы, пудовъ	17,5	46	12,25	32,20
Ячменя „	20,25	3,2	10,13	1,58
Проса „	1,0	6,13	0,60	3,30
Крупы гречневой	—	0,5	—	0,87
Муки ситней	—	3,3	—	2,00
Конопл. сѣмени	1,25	1,33	1,25	0,67
Льняного „	—	0,5	—	0,80
Рыжея	—	0,33	—	0,33
Гороха	—	0,6	—	0,62
Картофеля	21	49	6,55	14,37
Капусты, головокъ	87	200	2,00	3,58
Буряковъ, мѣшковъ	5,5	6,7	1,28	0,85
Фасоли, мѣръ.	0,5	1,2	0,47	0,63
Луку „	0,75	1,3	0,45	0,33
Тыквъ, штукъ	0	20	0,0	0,43
Грушъ, мѣшковъ	2,1	3,8	0,95	1,92
Огурцовъ	—	—	1,0	0,70
Кавуновъ	—	—	1,0	1,33
Всего полевыхъ и огородныхъ продуктовъ	—	—	*56,30*	*108,81*
Продукты животноводства:				
Свинины, пуд.	—	3,2	—	7,53
Поросятины, пуд.	0,62	—	2,0	—
Сала, пуд.	0,5	1,7	1,50	8,17
Куръ и цыплятъ, штукъ	3,0	26	0,98	3,10

Продукты поля и огорода.	Мѣрой и вѣсомъ. I.	II.	Въ переводѣ на деньги (въ рубл..) I.	II.
Яицъ, штукъ	75	200	0,90	2,47
Голубей „	—	50	—	2,50
Свѣжей рыбы. . . .	?	?	0,20	1,23
Тарани и сельдей . . .	?	?	0,15	0,17
Сыру, пудовъ. . . .	0,5	2,2	0,80	2,80
Сметаны, пудовъ . . .	0,25	0,6	1,80	3,70
Масла, фунтовъ. . . .	3,5	21	0,70	4,27
Молока, ведеръ. . . .	2,5	14	1,50	8,33
Итого продукт. животнов.	—	—	*10,53*	*44,27*
Проч. предметовъ:				
Соли	—	—	1,70	2,17
Меда	—	—	0,22	0,33
Сахара	—	—	—	1,33
Водки	—	—	0,70	2,88
Всего на пищу . . .	—	—	69,45	159,79

Въ среднемъ чистое потребленіе (безъ расходовъ на переработку) зерновыхъ продуктовъ, пшена и крупы равнялось 64,5 пуд. на хозяйство, или 12 пудамъ 36 фун. на 1 душу въ хозяйствахъ I-й группы и въ хозяйствахъ II-й группы—128,7 пуда, или 17 пуд. и 22 фун. на душу.

Расходъ по содержанію скота въ подробностяхъ:

	I.	II.		I.	II.
Жита, пудовъ . .	3,5	12	Тыквъ, штукъ. .	10	10
Ячменя „ . .	7,3	19	Соломы, возовъ .	3,3	5,3
Овса „ . .	0	5,2	Половы, лантуховъ.	18	51
Картофеля, пудовъ .	2,5	11,3	Сѣна, пудовъ . .	179	273
Буряковъ, мѣшковъ .	0	6,7	На чередн. жита, пуд.	2,2	3,6

Въ среднемъ на 1 хозяйство пошло хлѣба на кормъ скоту 10 пуд. 32 фунта, а вмѣстѣ съ птицей 12 пуд. 14 фун. въ I-й группѣ и во II-й—36 пудовъ, а вмѣстѣ съ птицей—40 пуд. и 4 фун.

Все потребленіе хлѣба людьми, скотомъ и птицей равняется въ I-й группѣ 76 пуд. 34 фун. и во II-й—168 пуд. и 32 фун.

Доходъ.

Чтобы просуществовать въ теченіе года и произвести вышеуказанный расходъ натурою и деньгами, хозяйства должны были: для денежныхъ расходовъ продать часть продуктовъ своего хозяйства, а также заработать денегъ внѣ его, а для расходовъ натуральныхъ добыть средства изъ своего хозяйства и часть заработать натурою внѣ хозяйства.

Предметы и источники такого дохода были слѣдующіе, при чемъ проданные продукты вошли въ общее количество добытыхъ продуктовъ въ хозяйствѣ:

	Натурой.		Въ переводѣ на деньги (въ руб.).	
1. Продукты поля.	I.	II.	I.	II.
а) получено изъ своего хоз.:				
хлѣба, пудовъ	123	289	68,0	165,70
картофеля, пудовъ . . .	17,5	69	5,25	20,70
конопли „	2,5	2,0	2,50	2,0
соломы, возовъ	5,5	13,3	7,10	14,20
половы, лантуховъ . . .	18,0	51	1,65	3,80
волокна, горстокъ . . .	70	87	1,75	2,15
б) заработ. картофеля и пр.	—	—	4,80	3,20
Всего продуктовъ поля . .	—	—	*91,05*	*211,75*
2. Отъ сѣнокоса:				
а) получ. сѣна изъ своего хозяйства, пуд. . .	171	276	19,0	36,30
б) заработано „ . . .	99	—	12,0	—
Всего сѣна	—	—	*31,0*	*36,30*
3. Продуктовъ огорода и сада:				
а) изъ своего хозяйства .	—	—	6,35	10,18
б) заработано	—	—	0,15	—
Всего изъ огорода . . .	—	—	*6,50*	*10,18*
4. Отъ животноводства:				
а) получено изъ своего хоз. животныхъ и птицъ .	—	—	22,0	72,55
б) поймано рыбы. . . .	—	—	—	0,87
Получено продуктовъ животноводства . . .	—	—	15,10	52,55
Всего отъ животноводства .	—	—	*37,10*	*125,97*
5. Получено въ прибыль хозяйства за обработку волокна и шерсти (полотно и сукно) изъ своихъ матеріаловъ *всего* . . .	—	—	*6,52*	*8,40*
6. Имѣлось остатковъ отъ предыдущаго года:				
хлѣба, пудовъ	30	53,5	18,50	31,85
муки „	—	3,0	—	2,0
рыжея „	—	0,3	—	0,33
сѣна, возовъ	33	—	4,50	—
соломы „	0,7	3,7	0,75	3,0
Всего остатковъ	—	—	*23,75*	*37,18*
7. Заработано внѣ хозяйств. денегъ:				
с.-хоз. и поден. работами .	—	—	5,90	3,20
ремеслами и промыслами .	—	—	—	17,0
батрачествомъ. . . .	—	—	13,12	—

	Натурой. I.	Натурой. II.	Въ переводѣ на деньги (въ руб.). I.	Въ переводѣ на деньги (въ руб.). II.
Всего заработано денегъ . .	—	—	*19*,02	*20*,20
Весь приходъ	—	—	214,94	449,98
Изъ 100 рублей поступившихъ въ хоз. зараб, внѣ . . .	—	—	17,0	5,4
Въ томъ числѣ чист. деньг. .	—	—	9,0	4,7

Такимъ образомъ наибольшій доходъ получался отъ полеводства и затѣмъ отъ животноводства. Въ %% къ общей суммѣ дохода отдѣльныя его статьи выражались въ хозяйствахъ той и другой группы такъ:

	I.	II.		I.	II.
Полеводство . . .	42,4	47,0	Остатки отъ предыд. года.	11,6	8,4
Животноводство . .	17,3	28,0	Обраб. волок. и шерсти.	3,0	1,9
Сѣнокосы	14,3	8,0	Заработокъ деньгами .	9,0	4,4
Огородничество . .	3,0	2,3	Всего . . .	100	100

Продажа продуктовъ собственнаго хозяйства, показанныхъ уже въ доходѣ въ общей рубрикѣ натуральныхъ доходовъ, производилась хозяйствами въ слѣдующихъ размѣрахъ:

Предметы продажи.	Продано. На сумму рублей. I.	Продано. На сумму рублей. II.	Въ %% къ общей суммѣ выручки. I.	Въ %% къ общей суммѣ выручки. II.
Хлѣбъ	9,55	37,25	21,2	32,2
Овощи	0,95	0,07	2,0	0,0
Сѣно	9,0	0,0	20,0	0,0
Скотъ и птица . . .	21,07	66,73	47,0	58,0
Продукты животноводства.	4,41	11,33	9,8	9,8
Всего . . .	44,98	115,38	100,0	100,0

Т. е. въ среднемъ хозяйство первой группы продало въ теченіе года продуктовъ почти на 45 рублей, хозяйство второй—на 115 рублей. Самая главная выручка была отъ продажи скота и птицы и продуктовъ животноводства (отъ 57 до 68% общей выручки).

Остатки.

Сличеніе доходовъ въ хозяйствахъ съ ихъ расходами показываетъ, что въ первой группѣ хозяйствъ послѣ всѣхъ расходовъ получился остатокъ на сумму въ 38 р. 27 к. и во второй группѣ—на 82 р. 36 к. въ среднемъ на хозяйство. Остатокъ этотъ заключался для хозяйства I-й группы въ хлѣбныхъ запасахъ, а также въ запасахъ соломы и въ хлѣбѣ, данномъ въ займы,—всего натуральныхъ остатковъ на 25 руб. 07 коп. и деньгами—13 руб 20 коп. Для хозяйства II-й группы остатки въ натуральномъ видѣ составляли 43 руб. 04 коп. и деньгами 39 руб. 32 коп.

Сравненіе бюджета съ аналогичными хозяйствами Воронежской губерніи, имѣющими до 5 дес. надѣльной земли, при 3,4 дес. посѣва противъ 3,5 дес. на хозяйство въ 5 хозяйствахъ с. Демьяновки говоритъ слѣдующее.

Въ среднемъ пять хозяйствъ с. Демьяновки лучше обезпечены постройками и другимъ имуществомъ. Такъ стоимость ихъ была въ рубляхъ въ среднемъ на 1 душу.

	Построекъ.	Скота и птицы.	Одежды и обуви.	Проч. инвентаря.	Всего.
По Воронежской губерніи .	22	15,5	17	14,5	69
По пяти хоз. с. Демьяновки.	43	23	30	19	115

Приходовъ въ хозяйства по Воронежской губ. поступаетъ больше, а самые источники его сильно разнятся отъ хозяйствъ с. Демьяновки.

Приходится на 1 душу прихода:

	Всего.	Въ томъ числѣ. Вообще отъ земледѣлія.	Отъ скотоводства.	Отъ промысловъ.	Прочихъ.	Въ 0/0 0/0. Отъ земледѣлія.	Отъ скотоводства	Отъ промысловъ	Прочихъ.
По Воронежской губерніи .	59,53	24,30	12,50	17,70	5,03	41	21	30	8
По пяти хоз. с. Демьяновки.	55,62	35,55	14,10	4,90	1,07	64	25	8	3

Т. е. по Воронежской губерніи доходный бюджетъ отъ земледѣлія въ $1^1/_2$ раза меньше, зато отъ промысловъ *почти въ 4 раза больше,* чѣмъ въ с. Демьяновкѣ.

Расходъ больше по Воронежской губерніи, и остатковъ въ хозяйствѣ получается тамъ меньше.

	Приходится на 1 душу. Расхода.	Остатковъ. Натурой.	Деньгами.	Всего.
По Воронежской губерніи . .	54,27	2,73	2,50	5,23
По пяти хоз. с. Демьяновки. .	45,73	5,60	4,50	10,10

Т. е. наши хозяйства, меньше вырабатывая, еще меньше проживаютъ, а въ результатѣ получаются сбереженія въ два раза больше чѣмъ по Воронежской губерніи.

Пища въ хозяйствахъ с. Демьяновки хуже, чѣмъ по сравниваемой губерніи.

На 1 душу приходится главнѣйшихъ предметовъ пищи:

	Хлѣба въ переводѣ на зерно.	Картофеля.	Мяса, птицы и сала.	Рыбы свѣжей и солен.
По Воронежской губерніи .	16 п. 26 ф.	6 п. 30 ф.	*1 п. 4 ф.*	*15 ф.*
По пяти хоз. с. Демьяновки.	16 п. 6 ф.	5 п. 24 ф.	*21 ф.*	*5 ф.*

Т. е. ѣдятъ въ хозяйствахъ с. Демьяновки въ два раза меньше мяса и въ три раза меньше рыбы.

(5 бюджетовъ Крестьянскихъ хозяйствъ с. Демьяновки Л. В. Падалка. *Крестьянскіе бюджеты* Ф. А. Щербина).

XIII. Приходъ и расходъ хлѣба въ мелкихъ земледѣльческихъ хозяйствахъ.

По даннымъ о приходо-расходахъ хлѣба въ 100 мелкихъ хозяйствахъ, имѣвшихъ отъ 1 до 50 дес. посѣва, поступленіе хлѣба, въ переводѣ на зерно и его расходы были въ теченіе сельско-хозяйственнаго года таковы:

Поступило пудовъ въ среднемъ на 1 хозяйство.

Группы хозяйствъ съ посѣвомъ.	Отъ урожая.	Куплено.	Вознагражд. за работу.	Получено долговъ.	Взято въ займы.	Осталось отъ предыдущаго года.	Всего поступило.
I. Отъ 1 до 3 дес. . .	114	7,2	1,4	—	—	—	123
II. „ 3 „ 6 „ . .	262	8,0	1,9	0,3	1,6	35,0	309
III. „ 6 „ 9 „ . .	415,4	2,9	—	5,5	1,0	49,0	474
IV. „ 9 „ 15 „ . .	554,3	2,1	—	5,0	0,1	56,0	617,5
V. Свыше 15 „ . .	1.249,8	1,2	9,0	5,3	—	101,0	1.366

Израсходовано было хлѣба меньше чѣмъ поступило, именно:

Расходъ хлѣба въ пудахъ въ среднемъ на 1 хоз.

Группы хозяйствъ съ посѣвомъ.	Потреблено людьми, скотомъ и птицей.	Продано.	На обсѣмененіе.	За помолъ.	Прочіе расходы.	Итого расходъ.	Осталось.
I. Отъ 1 до 3 дес. . .	77,0	17,9	17,0	6,0	3,7	121,6	1,0
II. „ 3 „ 6 „ . .	171,0	29,5	37,0	12,6	12,3	262,4	46,4
III. „ 6 „ 9 „ . .	201,0	127,0	66,2	14,2	15,9	424,3	49,4
IV. „ 9 „ 15 „ . .	212,4	197,4	87,3	16,2	31,0	544,3	73,2
V. Свыше 15 „ . .	364,0	611,5	162,5	12,4	55,0	1.205,4	160,6

Отсюда можно видѣть, что: 1) у всѣхъ хозяевъ получился остатокъ хлѣба, и 2) всѣ хозяйства продавали хлѣбъ, и при томъ въ большемъ количествѣ, чѣмъ покупали.

Разсматриваемыя 100 хозяйствъ оказываются во многихъ отношеніяхъ тождественными съ хозяйствами всей губерніи. Только во второй посѣвной группѣ было больше ѣдоковъ на 1 взрослаго человѣка и въ четвертой группѣ меньше на 1 полурабочаго. Кромѣ того урожай хлѣба былъ выше десятилѣтняго средняго для губерніи урожая (53 пуда съ десятины) въ I-й группѣ на 10 пудовъ, во II-й на 8 пуд. и въ III-й на 6 пуд. съ десятины. Поэтому количество проданнаго хлѣба и остатковъ при нормальномъ составѣ семьи и нормальномъ урожаѣ въ аналогичныхъ хозяйствахъ губерніи будетъ нѣсколько иное. Въ группѣ хозяйствъ, имѣющихъ отъ 1 до 3 дес.,

весь хлѣбъ долженъ оставаться въ хозяйствѣ; излишковъ тамъ нѣтъ, какъ нѣтъ и недостачи хлѣба. Для остальныхъ группъ разсчетъ остатковъ и продажъ приводится ниже.

Потребленіе хлѣба. Въ среднемъ на 1 хозяйство по разсчету за 12 мѣсяцевъ израсходовано пудовъ хлѣба на пищу семьи и на кормъ скоту и птицѣ:

Группы хозяйствъ съ посѣвомъ.	Ржи.	Пшеницы.	Ячменя.	Овса.	Проса.	Гречихи.	Всего.
I. Отъ 1 до 3 дес.	41,5	6,5	15,3	3,8	3,6	5,9	76,6
II. „ 3 „ 6 „	70,0	35,2	35,6	9,8	10,0	13,1	173,4
III. „ 6 „ 9 „	68,3	47,8	51,0	16,7	10,6	10,1	204,5
IV. „ 9 „ 15 „	62,0	48,5	52,9	24,7	14,1	12,7	214,9
V. Свыше 15 „	98,8	63,2	92,7	57,8	21,2	24,9	358,6

Это потребленіе для отдѣльныхъ видовъ хлѣба можетъ считаться типичнымъ для всѣхъ хозяйствъ губерніи, кромѣ хозяйствъ первой группы, гдѣ, судя по пропорціи посѣвовъ, должны расходовать ржи и овса нѣсколько меньше, а пшеницы больше.

Отдѣльно расходъ хлѣба на пищу семьи и на кормъ животныхъ и птицы выражался въ пудахъ такъ:

Группы хозяйствъ съ посѣвомъ.	На пищу семьи.			На кормъ скота и птицы.	
	Всей семьи.	На 1 ѣдока.	На 1 душу семьи.	На 1 хоз.	На 1 голову въ переводѣ на крупный скотъ.
I. Отъ 1 до 3 дес. . . .	66,6	12,8	11,9	10	5
II. „ 3 „ 6 „	128,4	17,1	16,7	45	13
III. „ 6 „ 9 „	136,5	18,4	18,7	68	13
IV. „ 9 „ 15 „	144,0	20,0	20,6	71	13
V. Свыше 15 „	207,6	21,2	23,6	151	14

Т. е. въ каждой группѣ хозяйствъ питаются хлѣбомъ неодинаково: чѣмъ богаче посѣвами группа, тѣмъ болѣе ѣдятъ хлѣба.

Зная приходо-расходы хлѣба по 100 хозяйствамъ и степень уклоненія ихъ отъ нормальныхъ условій хозяйственной и потребительной обстановки, можно, внеся поправки, опредѣлить приблизительно, сколько и на какую сумму производятъ и расходуютъ хлѣба наши мелкія земледѣльческія хозяйства, а также сколько остается въ годы обычныхъ урожаевъ излишковъ хлѣба, которые можно продать.

При 53 пудахъ нормальнаго урожая и при 10% остатковъ отъ урожая прежняго года приходъ и расходъ хлѣба во всѣхъ хозяйствахъ губерніи опредѣляется въ слѣдующихъ размѣрахъ.

Группы земледѣльческихъ хозяйствъ.	Число хозяйствъ въ губерніи.	Общее производство хлѣба съ запасами.	Потребляется хозяйствами хлѣба.	Употребляется на другіе расходы.	Остается.	Покупается
	(Тысячъ пудовъ).					
Ведущ. только огор. хоз.	9.972	—	548,5	—	—	548,5
Им. зерн. пос. менѣе 1 д.	27.148	733,0	1.628,9	190,0	—	1.085,9
Отъ 1 до 3 дес.	104.769	10.948,4	8.067,2	2.881,1	—	—
„ 3 „ 6 „	111.935	27.457,7	17.461,9	6.828,0	3.167,8	—
„ 6 „ 9 „	47.686	19.722,9	9.584,9	4.554,0	5.584,0	—
„ 9 „ 15 „	30 066	19.446,7	6.674,6	3 923,6	8.848,4	—
Болѣе 15 „	14.735	18.899,9	5.363,5	3.389,1	10 147,3	—
Итого до 50 дес. . . .	346.311	97.208,6	49.329,5	21.765,9	27.747,5	1.634,4
По разсчету на 1 хоз. .	–	281	143	63	80	5

Т. е. общее производство хлѣба мелкими хозяйствами опредѣлится въ 97,2 мил. пудовъ, изъ нихъ почти половина идетъ на собственное потребленіе и на кормъ животныхъ и птицы, 1/4 расходуется на разные другіе предметы натурою и около 1/4 идетъ на рынокъ, какъ товаръ, и оставляется въ запасахъ, какъ капиталъ.

Для опредѣленія той суммы, на которую можетъ продать наше мелкое хозяйство хлѣба, пудъ его слѣдуетъ опредѣлять въ 60 коп. по пропорціи продажъ разнаго рода хлѣба. По такому разсчету получимъ слѣдующее:

Группы хозяйствъ съ посѣвомъ.	Въ среднемъ на 1 хоз. остается излишка пуд.	На сумму рублей. У всѣхъ хозяйствъ.	На сумму рублей. Въ средн. на 1 хоз.
Отъ 3 до 6 дес. . . .	28	1.900.656	17,10
„ 6 „ 9 „ . . .	117	3.350.418	70,40
„ 9 „ 15 „ . . .	293	5.309.054	176,10
Болѣе 15 дес. (до 50 дес.).	691	6.088.392	414,80
Итого	136	16.648.520	81,80

Такимъ образомъ 204.422 хозяйства, или 59,0/0 всѣхъ мелкихъ хозяйствъ, могутъ выпустить на рынокъ до 28 мил. пудовъ, на сумму около 17 мил. рублей.

(*Статистич. Ежегодн.* на 1908 г. „Хлѣбные бюджеты мелкихъ хозяйствъ“).

XIV. Платежи и налоги.

Съ земельныхъ имуществъ губерніи прямымъ обложеніемъ причиталось къ поступленію на 1908 годъ: казенныхъ сборовъ 607.590 руб., земскихъ—4.115.081 руб, дворянскихъ (съ земель дворянъ на сословныя нужды) 140.604 руб.; сверхъ того независимо отъ земельныхъ имуществъ—платежей по обязательному страхованію 503 589 руб. и мірскихъ сборовъ (съ лицъ сельскихъ сословій на сословныя и др. нужды) а) денежныхъ 892 561 руб. и б) натуральныхъ повинностей (въ переводѣ на деньги) 426.763 руб., а всего 10.876.495 руб.

Всей земли, подлежавшей обложенію, числилось 4.190.307 дес.

По уѣздамъ облагаемая земля и общая сумма платежей распредѣлялась слѣдующимъ образомъ:

Уѣзды.	Количество дес. облагаемой земли.	Платежи (въ рубляхъ). Казенные.	Земскіе.	Дворянск.	Мірскіе. Денеж.	Натур. (въ переводѣ на деньги).	Обязател. страхов.	Всего.
Гадячскій . .	211.751	42.730	221.399	7.032	49.696	34.028	34.172	600.808
Золотоношскій .	364.990	32.453	356.421	10.621	55 520	46.289	38.304	904.598
Зѣньковскій. .	196.106	22.105	205.706	5.770	42.620	23.831	31.516	527.654
Кобелякскій. .	306.472	57.729	307.205	6.871	69 781	17.162	29.567	794.787
Конст.-градскій.	526.992	43.162	490 936	19.593	98.233	33.529	39.364 1	251.809
Кременчугскій .	287.705	68 491	257.431	9.661	61.798	18.988	24.343	728.417
Лохвицкій . .	225.829	43.738	264.931	6.043	54.557	36.477	36.438	668.013
Лубенскій . .	200.728	32.321	181.463	6.639	26 172	18.796	20.671	486.790
Миргородскій .	228.367	33.180	285.503	7.435	46.408	13 511	28.146	642.550
Переяславскій .	325.295	39.329	273.932	9.518	60.678	36.201	46.134	791 087
Пирятинскій .	278 386	45.840	256.063	11.430	62.279	19.136	32.216	705.350
Полтавскій . .	275.918	41.150	288.043	12.484	64.004	35.906	33.826	751.331
Прилукскій . .	263.196	36.494	217.657	11.953	79.413	49.187	45.357	703.257
Роменскій . .	215.650	27.265	253.916	4.946	66.595	22.442	40.709	631.523
Хорольскій . .	282.922	41.603	254.475	10.608	54.807	21.280	22.826	688,521
По губерніи .	4.190.307	607.590	4.115.081	140.604	892.561	426 763	503.589	10.876.495

Обложеніе 1 дес. земли составляло въ среднемъ по губерніи: казеннымъ сборомъ 14,5 коп., земскимъ—98 коп.; къ этимъ сборамъ нужно присоединить: для земель дворянъ 13 коп. дворянскихъ сборовъ, а для лицъ сельскихъ сословій—во 1-хъ мірскіе сборы, составляющіе, въ переводѣ ихъ на деньги, въ среднемъ по губерніи 47 коп. съ 1 дес. и во 2-хъ обязательные страховые платежи, составляющіе при такомъ же переводѣ ихъ на землю въ среднемъ по губерніи 18 коп. съ 1 дес. Такимъ образомъ обложеніе 1 дес. земли дворянъ составляетъ 1 руб. 25 коп. и 1 дес. лицъ сельскихъ сословій 1 р. 77 коп.

По уѣздамъ обложеніе это выражается такими величинами (въ коп. съ дес.):

Уѣзды.	Земли дворянъ.	Земли лицъ сельск. сосл.	Въ томъ числѣ сборовъ земскихъ.	мірскихъ.	страхов.
Кіячскій . . .	140,5	194,5	104,5	48,5	22,0
Золотоношскій . .	118,5	164,5	97,5	42,0	16,0
Ромненскій . . .	130,0	184,0	105,0	46,5	22,5
Кобелякскій . . .	130,0	170,0	100,0	38,0	13,0
Конст.-градскій .	113,0	153,0	93,0	40,0	12,0
Кременчугскій . .	126,5	165,5	89,5	40,0	12,5
Лохвицкій . . .	148,5	216,5	117,5	56,5	23,0
Лубенскій . . .	121,5	151,5	90,5	31,0	14,0
Миргородскій . .	151,0	198,0	125,0	39,0	18,5
Переяславскій . .	108,0	158,0	84,0	42,0	20,0
Пирятинскій . .	120,0	178,0	92,0	49,5	20,0
Полтавскій . . .	133,5	196,5	104,5	57,5	20,0
Прилукскій . . .	112,5	195,5	82,5	74,0	25,0
Роменскій . . .	142,5	210,5	117,5	55,0	25,0
Хорольскій . . .	117,0	161,0	90,0	43,0	13,0
По губерніи .	125,0	177,0	98,0	47,0	18,0

Всѣ государственные доходы въ Полтавской губ. (въ томъ числѣ и названный выше поземельный налогъ) составляли: въ 1905 г. 18 482.663 руб., въ 1906 году 22.826.987 руб. и въ 1907 г. 21.909.150 руб. Наиболѣе видныя статьи доходовъ были:

	1905 г.	1906 г.	1907 г.
Отъ казенной продажи питей . .	12.277.369	14.208.081	13.979.113
Табачный доходъ	1.858 680	3.366.356	2.736.442
Выкупные платежи съ бывшихъ крестьянъ	916.922	685.902	—
Почтово-телеграфный доходъ . . .	712.722	794.595	821.508
Пошлины съ переходящ. имуществъ.	351.478	1 042.255	426.067
Промысловый налогъ (основной и дополнительный). . . .	522.463	819.477	882.643

Расходы государства по управленію губерніей составляли: въ 1905—13.724.203 руб., въ 1906—14.327.513 руб., въ 1907—11.811.247 руб. Главнѣйшіе предметы расходовъ.

	1905 г.	1906 г.	1907 г.
Расходы по казен. продажѣ питей. . .	3.401.543	3.844.824	3 405.258
Содержаніе войсковыхъ частей . . .	2.540.331	3.344.408	2.684.212
Расходы по взиманію налоговъ и проч. (государствен. казначейство) . . .	1.781.288	1.732.115	1.743.839
Расходы по общей части мин. внутр. дѣлъ.	1.099.498	1.594.157	1.334.572
По министерству юстиціи	554.709	655.014	637.311
По почтово-телеграфному вѣдомству . .	334.049	351.373	315.938

XV. Учрежденія мелкаго кредита.

1. *Вспомогательно-сберегательныя кассы* (по положенію 7 марта 1840 года).

Къ 1 января 1907 г. ихъ было 257, съ суммой капиталовъ въ 8.067.135 р., въ томъ числѣ: собственныхъ капиталовъ и прибылей 2.454.482 р., вкладовъ 5.599.719 р., займовъ 12.934 р. Въ ссудахъ состоитъ за 261.272 заемщиками 7.839.584 р., изъ нихъ выдано въ 1906 г. 5.979.332 р. Просрочено 65.986 заемщиками 1.803.045 руб. ссудъ.

(По свѣдѣніямъ Государств. Банка).

2. *Волостные и сельскіе банки* (по уставу 1885 года) на 1 января 1904 года.

Число ихъ—7. Основного капитала—11.787,7 рублей; вкладовъ и займовъ—18.748,9. Всего капитала 30.536,6 рублей. Находится въ ссудахъ 29 451 руб., изъ нихъ 7.023 руб. взято въ теченіе 1903 года.

(Сводный балансъ крест. общест. учрежд. мелкаго кредита на 1904 г.).

3. *Ссудо-сберегательныя товарищества* на 1 января 1908 г.

Число ихъ 28, капиталовъ:

	Руб.		Руб.
Основной. . .	364.664	Вклады . . .	348.265
Запасный . .	68.253	Займы . . .	83.025
Спеціальные . .	2.494	Проценты и прибыли.	32.149
Итого. . . .	435.411	Всего . . .	898.850

Къ 1 января 1908 г. за 9.233 лицами состоитъ 840.825 р. ссудъ, изъ нихъ просроченныхъ 28.890 р. за 510 лицами.

4. *Кредитныя товарищества* на 1 января 1908 г.

Число ихъ 69, членовъ 32.198, капиталы:

	Руб.		Руб.
Основной. . .	203.803	Вклады	1.021.389
Запасный . .	41.734	Займы . . .	197.634
Спеціальные . .	6.912	Проценты и прибыли.	46.275
Итого. . . .	252.449	Всего	1.517.747

Въ ссудахъ къ началу 1908 г. состоитъ за 21.338 членами 2.377.355 руб., въ томъ числѣ просроченныхъ ссудъ на 34.913 р. 609 лицами.

(По свѣдѣніямъ Государственнаго Банка).

5. *Мелко-промышленный кредитъ земскихъ учрежденій* на 1 января 1908 года.

Организованъ при 12 уѣздныхъ земствахъ на капиталъ, позаимствованный изъ Государственнаго Банка. Изъ 312.465 руб. въ ссудахъ находилось 257.939 рублей. Въ 1907 году выдано 4.180 ссудъ на сумму 237 546 руб.

(Отчетъ Губернской Земской управы за 1907 г. стр 8—9).

XVI. Народное образованіе.

Въ 1906 году въ губерніи было 2.730 учебныхъ заведеній разныхъ разрядовъ и типовъ съ 182.249 учащимися, въ томъ числѣ мужескаго пола 133.504, женскаго—48.773 душъ.

Распредѣленіе учащихся по учебнымъ заведеніямъ:

Число учебныхъ заведеній и учащихся въ Полтавской губерніи къ 1 января 1908 года.

Названіе учебныхъ заведеній.	Число учебныхъ заведеній.	Число учащихся. Муж.	Жен.	Об. пола.
...етскій корпусъ	1	453	—	453
...ститутъ благородныхъ дѣвицъ	1	—	225	225
...жскія гимназіи	6	1.742	—	1.742
...енскія гимназіи	12	—	4.926	4.926
...жскія прогимназіи	3	570	—	570
...енскія прогимназіи	5	—	518	518
...альныя училища	3	1.267	—	1.267
...имерческія училища	3	685	14	699
...стныя городскія реальныя училища	1	160	—	160
...орянскій пансіонъ-пріютъ	1	75	—	75
...стныя мужскія учебныя заведенія 1 разряда	3	439	—	439
...стныя женскія учебныя заведенія 1 и 2 разрядовъ	9	—	714	714
...стныя женскія прогимназіи	2	—	300	300
...стныя женскія профессіональныя прогимназіи	2	—	232	232
...стныя женскія профессіональныя училища	1	—	83	83
...елѣзнодорожныя техническ. училища	1	173	—	173
...елѣзнодорожныя училища съ 6-ти годичнымъ курсомъ	1	248	73	321
...дожественно-промышленныя школы	1	72	—	72
...рговыя школы	1	162	—	162
...льдшерскія школы	1	167	—	167
...ушерско-фельдшерскія школы	1	—	151	151
...льско-хозяйственныя школы	5	458	—	458
...емесленныя училища	7	534	—	534
...укодѣльныя школы	6	—	159	159
...колы садоводства и огородничества	2	86	—	86
...узыкальныя школы	2	111	53	164
...илище для слѣпыхъ дѣвочекъ	1	—	26	26
...уховная семинарія	1	546	—	546
...уховныя училища	5	934	—	934

Названіе учебныхъ заведеній.	Число учебныхъ заведеній.	Число учащихся. Муж.	Жен.	Об. пола.
Епархіальныя женскія училища . .	3	—	880	880
Учительская семинарія	1	138	—	138
Учительскія второклассныя школы .	5	321	70	391
Церковно-учительская школа . .	1	85	—	85
Городскія и уѣздныя 4 классн. школы.	15	1.897	—	1.897
Городскія приходскія	23	2.198	526	2.724
Городскія начальныя	46	2.169	2.347	4.516
Сельскія министерскія	64 [1])	8.326	1.331	9.657
Сельскія начальныя	1.012	71.244	13.867	85.111
Церковно-приходскія и школы грамоты.	1.069	32.398	21.314	53.712
Частныя христіанскія	23	204	406	610
Частныя еврейскія	29	447	492	939
Еврейскія по положенію 1873 г. . .	2	328	—	328
Талмудъ-торы	5	637	—	637
Хедера	342	4.142	—	4.142
Иновѣрческія	2	88	66	154
Итого	2 730	133.504	48.773	182.276

Состояніе низшаго начальнаго образованія характеризуется слѣдующими цифрами:

Типы школъ.	Число учащихъ.	На 1 учащаго приходится учащихся.	Число окончившихъ курсъ.	Число учащ. выбывшихъ до окончанія курса.	Процентъ. окончивш.	выбывш. до оконч. курса.
Городскія четырехклассн. и уѣзд.	88	22	250	770	13,2	40,6
Городскія приходскія однокласс.	84	29	390	485	16,2	20,1
Городскія приходскія двукласс.	12	26	33	44	10,6	14,1
Городскія начальчыя . . .	162	28	613	867	13,5	19,2
Сельскія министерскія однокл.	16	43	88	161	12,9	23,5
Сельскія министерскія двухклас.	257	35	1.006	1.425	11,2	15,9
Сельскія начальныя . . .	2 635	32	10.251	16.829	12,0	19,8
Церковно-приходскія . . .	762	56	5.709	?	13,4	?
Школы грамоты	326	34	1.437	?	12,96	?

[1]) Въ томъ числѣ 8 земскихъ школъ, преобразованныхъ по типу двухклассныхъ министерскихъ.

Расходы на низшее образованіе выражались такими величинами:

	Всего.	На 1 училище.	На 1 учащагося.	На 1 оконч.
Городскія четырехклассныя и уѣздныя.	90,003,88	6,000,26	47,45	360,00
„ приходскія одноклассн. . .	36.487,10	1.689,86	15,13	93,56
„ приходскія двухклассн. . .	5.191,0	2.595,50	16,64	157,30
„ начальныя	73.880,37	1.606,09	16,36	120,52
Сельскія министерскія одноклассн. . .	10.925,83	1.820,97	15,97	124,16
Сельскія министерскія двухклассн. . .	112.898,56	1.943,08	12,58	112,23
Сельскія начальныя.	762.112,09	753,08	8,95	74,34
Церковно-приходскія.	215.300,00	289,00	5,02	37,71
Школы грамоты	33.995,00	104,92	3,06	23,66

XVII. Земскіе расходы и обложеніе на 1908 годъ.

Губернскимъ и уѣздными земствами Полтавской губерніи предположено израсходовать въ 1908 году 6.580.403 р., больше противъ предыдущаго года на 489.270 руб. или 8%. Размѣръ ассигнованій по каждому отдѣлу смѣты таковъ:

Предметы расходовъ.	Рублей.	Въ 1908 г. больше (+) или меньше (—) 1907 г. Въ рубляхъ.	Въ %%
На медицину	1.752.884	+108.947	+ 6,6
„ народное образованіе . . .	1.528.733	+107.292	+ 7,5
„ уплату долговъ	818.925	+110.369	+15,6
„ содержаніе земск. управленія .	575.102	+ 52.962	+10,1
„ дорожную повинность . . .	420.258	— 24.309	— 5,5
„ участіе въ расходахъ правительственныхъ учрежденій . .	346.469	+ 21.388	+ 6,6
„ содѣйствіе экономическому благосостоянію	324.616	+ 46.629	+16,8
„ разные расходы	202.921	+ 35.975	+21,5
„ образованіе капиталовъ . .	201.195	— 33.546	—14,3
„ общественное призрѣніе . .	142.320	+ 27.889	+24,4
„ ветеринарную часть . . .	128.425	+ 12.485	+10,8
„ образованіе запасныхъ суммъ .	101.041	+ 17.903	+21,5
„ устройство мѣстъ заключенія .	37.514	+ 5.286	+16,4
Итого . . .	6.580.403	+489.270	+ 8,0

Такимъ образомъ сокращенію подверглись только въ небольшомъ размѣрѣ ассигнованія на дорожное дѣло и, болѣе значительно, на образованіе капиталовъ. Послѣднее сокращеніе относится къ капиталу на постройку

школьныхъ зданій по Гадячскому и Полтавскому уу., произведенное въ смѣтахъ этихъ земствъ Губернскимъ по земскимъ и городскимъ дѣламъ Присутствіемъ.

Слѣдующая таблица показываетъ размѣры ассигнованій каждымъ изъ земствъ на отдѣльныя отрасли своего хозяйства:

Смѣтныя ассигнованія губернскаго и уѣздныхъ земствъ (въ тысячахъ рублей) на 1908 годъ.

Уѣзды.	Участіе въ расходахъ правительства.	Содержаніе земскаго управленія.	На мѣста заключенія.	На дорожное дѣло.	На народное образованіе.	На общественное призрѣніе.	На медицину.	На ветеринарію.	На экономическія мѣропріятія.	На уплату долговъ.	На разные расходы.	На образованіе капиталовъ и запасной суммы.	И Т О Г О.
(Суммы, проведенныя дважды, приняты въ счетъ одинъ разъ и отнесены къ смѣтѣ земства дающаго).													
Гадячскій .	22,9	19,2	0,7	8,8	60,9	3,1	69,5	2,0	9,0	107,8	4,5	11,7	320,1
Золотонош.	12,0	22,8	1,1	7,4	114,3	3,1	111,6	4,8	16,3	55,6	9,9	14,2	373,1
Зѣньковск.	18,9	20,2	0,9	3,8	56,6	4,2	44,8	2,8	14,6	64,8	3,8	7,6	243,0
Кобелякск.	28,1	24,0	1,4	8,3	86,2	4,1	68,7	4,0	9,2	16,6	1,7	9,7	262,0
Кон.-град.	40,5	24,8	0,9	6,0	99,6	1,7	155,7	9,2	40,0	27,7	23,5	14,0	443,6
Кременчуг.	27,3	24,1	1,8	16,6	90,6	2,2	78,1	3,7	15,7	26,9	9,3	10,9	307,2
Лохвицкій .	17,9	20,7	2,5	3,0	71,2	1,9	77,1	2,5	16,3	55,7	13,2	9,2	291,2
Лубенскій.	17,7	18,8	0,5	9,1	105,6	1,3	67,2	1,9	1,3	50,8	8,6	6,5	289,3
Миргород.	17,4	22,4	0,6	5,6	110,6	2,6	77,3	2,4	8,7	68,7	13,7	7,5	337,5
Переяслав.	17,8	17,3	2,2	17,0	81,1	2,2	66,9	5,5	5,7	17,5	15,3	12,6	261,1
Пирятинск.	19,3	20,9	1,4	5,0	71,0	2,3	78,0	3,2	14,3	3,6	4,1	5,6	228,7
Полтавскій.	42,2	31,0	1,7	23,5	139,8	3,7	69,6	3,3	21,8	90,5	13,1	41,6	481,8
Прилукск.	19,2	15,3	0,8	6,4	65,9	1,0	80,8	0,5	1,5	19,2	9,0	14,9	234,5
Роменскій.	22,5	22,7	1,0	18,2	70,0	2,3	97,1	4,2	21,3	58,2	4,3	6,7	328,5
Хорольскій.	13,7	18,4	0,7	10,6	58,9	1,2	80,0	4,6	9,9	58,3	9,9	8,5	274,7
Губ. зем.	9,0	252,5	19,3	271,0	246,4	105,6	530,3	73,9	119,0	97,0	59,0	121,1	1.904,1
Итого.	346,4	575,1	37,5	420,3	1.528,7	142,5	1.752,7	128,5	324,6	818,9	202,9	302,3	6.580,4

Расходъ земства по разсчету на 1 наличную душу населенія въ коп.

Уѣзды.	Всего коп.	Въ томъ числѣ копеекъ на: народное образованіе.	медицину и обществен. призрѣніе.	экономическія мѣропріятія.	дорожное дѣло.	ветеринарію	проч. нужды.
Гадячскій.	198	36	44	6	12	1	99
Золотоношскій	152	45	43	7	11	3	43
Зѣньковскій.	163	37	31	11	9	2	73

Уѣзды.	Всего коп.	Въ томъ числѣ копеекъ на: народное образованіе.	медицину и общественное призрѣніе.	экономическія мѣропріятія.	дорожное дѣло.	ветеринарію	проч. нужды.
Кобелякскій. . . .	111	35	28	4	10	2	32
Константиноградскій.	168	35	55	16	13	3	46
Кременчугскій . . .	122	32	36	7	12	1	34
Лохвицкій	183	44	46	11	9	3	70
Лубенскій	191	66	44	2	13	2	64
Миргородскій . . .	199	65	45	5	10	2	72
Переяславскій . . .	131	39	32	3	16	3	38
Пирятинскій. . . .	128	37	42	8	10	3	28
Полтавскій	206	54	41	9	17	2	83
Прилукскій	112	30	36	1	10	0,1	35
Роменскій	164	33	47	11	15	3	55
Хорольскій	145	31	41	6	9	3	55
Всего по смѣтамъ уѣздн. земствъ. . .	155	40	41	7	12	2	53
По губерн. смѣтѣ.	49	7	19	3	1	2	17
Всего.	204	47	60	10	13	4	70

За 10 лѣтъ расходы земства увеличились на 3 милліона 70 тысячъ руб. или на 87%.

Увеличеніе расходовъ для отдѣльныхъ уѣздовъ выразилось въ такихъ %%: (суммы дорожнаго капитала проведены однажды—по смѣтѣ губернскаго земства).

Уѣзды.	Ассигновано тысячъ руб. на 1899 г.	на 1908 г.	Увеличеніе въ %%.
1. Полтавскій. . .	148,2	481,8	225,4
2. Гадячскій . . .	108,6	320,1	194,0
3. Лубенскій . . .	98,9	289,3	192,3
4. Миргородскій. .	119,2	337,5	183,4
5. Конст.-градскій .	177,4	443,6	150,1
6. Переяславскій .	113,3	261,1	130,8
7. Зѣньковскій . .	110,1	243,0	120,8
8. Пирятинскій . .	104,5	228,7	118,8
9. Лохвицкій . .	134,1	291,2	117,2
10. Золотоношскій .	171,8	373,1	117,0
11. Роменскій . .	166,4	328,5	97,5
12. Кременчугскій .	167,5	307,2	83,4
13. Хорольскій . .	152,4	274,7	80,2
14. Кобелякскій. .	145,6	262,0	80,0
15. Прилукскій . .	174,4	234,5	34,5
По губ. смѣтѣ .	1.414,4	1 904,1	34,6

Обложеніе земель и лѣсовъ.

Для покрытія всѣхъ расходовъ предположено было получить, между другими доходами, доходовъ отъ обложенія земли и лѣсовъ 4 115.081 руб., т. е. 1 десятина была обложена въ среднемъ по губерніи 98,2 коп., въ томъ числѣ губернскимъ сборомъ въ 34 коп.

Высота обложенія 1 дес. земли по уѣздамъ (въ коп.) уѣзднымъ и губернскимъ сборомъ:

Уѣзды.	На 1899 г.	На 1908 г.	Уѣзды.	На 1899 г.	На 1908 г.
1. Миргородскій . .	55,5	125,0	9. Кон.-градскій .	46,8	93,1
2. Роменскій . . .	57,2	117,7	10. Пирятинскій . .	51,2	91,0
3. Лохвицкій . . .	55,0	117,3	11. Лубенскій . . .	50,6	90,4
4. Зѣньковскій . .	64,7	104,9	12 Хорольскій . . .	57,7	89,9
5. Гадячскій . . .	62,0	104,6	13 Кременчугскій .	58,3	89,5
6. Полтавскій. . .	59,0	104,4	14 Переяславскій .	39,3	84,2
7. Кобелякскій . .	56,0	100,2	15. Прилукскій . .	50,7	82,7
8. Золотоношскій .	54,0	97,7	По губерніи. .	54,6	98,2

Такимъ образомъ за 10 лѣтъ обложеніе земли увеличилось на 44 коп. съ одной десятины или на 80%; губернскій сборъ увеличился на 9 коп и уѣздный--на 35 коп.

Справочныя свѣдѣнія.

Учебныя заведенія Губернскаго Земства.

Полтавская фельдшерская школа.

Въ школу принимаются преимущественно дѣти лицъ, принадлежащихъ къ сельскимъ сословіямъ, изъ уроженцевъ Полтавской губерніи; изъ нихъ стипендіатами уѣздныхъ земствъ—не моложе 14 и не старше 16 лѣтъ, а приходящими учениками школы могутъ быть лица всѣхъ сословій и моложе указаннаго возраста, которыя, по произведенному въ училищѣ медицинскому осмотру, будутъ признаны здоровыми и по экзамену окажутъ удовлетворительныя знанія въ объемѣ курса народной школы.

Курсъ обученія въ школѣ 4-лѣтній.

Прошенія о пріемѣ въ школу стипендіатами уѣздныхъ земствъ подаются или высылаются въ подлежащія уѣздныя земскія управы; о пріемѣ же учениковъ, желающихъ поступить въ школу на счетъ собственныхъ средствъ или частныхъ лицъ, высылаются непосредственно въ Губернскую Земскую Управу. Приходящіе своекоштные ученики принимаются въ школу только въ томъ случаѣ, если уѣздныя земства откажутся замѣстить, падающія на ихъ долю, вакансіи стипендіатовъ. При прошеніяхъ и заявленіяхъ должны быть прилагаемы: а) метрическія свидѣтельства, или выписки изъ метрическихъ книгъ о времени рожденія ученика и б) документы о званіи его.

Плата съ обучающихся на собственныя средства 5 р. въ годъ.

Пріемные экзамены производятся въ Полтавѣ въ зданіи фельдшерской школы.

Кременчугская акушерско-фельдшерская школа.

Для поступленія въ число ученицъ акушерско-фельдшерской школы требуется свидѣтельство объ окончаніи не ниже 4-хъ классовъ женской гимназіи или прогимназіи, или другого равноправнаго заведенія. Ученицы принимаются въ 1-й классъ безъ экзамена, по конкурсу аттестатовъ, во второй и третій классы—по экзамену, если есть свободныя вакансіи.

Желающія поступить въ женскую акушерско-фельдшерскую школу должны подавать прошенія на имя директора школы (онъ же и старшій врачъ больницы), съ приложеніемъ слѣдующихъ документовъ: а) свидѣтельства объ окончаніи курса въ какомъ либо учебномъ заведеніи не ниже прогимназіи, б) метрическаго свидѣтельства о рожденіи, в) свидѣтельства отъ полиціи о политической благонадежности, г) разрѣшенія родителей или опекуновъ, если подающая несовершеннолѣтняя, а если замужняя, то отъ мужа и д) двѣ фотографическія карточки.

Прошенія подаются съ 1-го іюля по 15-е августа; занятія начинаются съ 1-го сентября.

По разсмотрѣніи сихъ прошеній, совѣтомъ школы составляется постановленіе о принятіи соотвѣтственнаго контингента ученицъ, о чемъ принятымъ сообщается по указанному ими на прошеніяхъ адресу.

Курсъ ученія—4-хъ годичный; въ первый классъ принимаются въ возрастѣ отъ 18 до 31 года.

Всѣ ученицы принимаются въ школу приходящими.

Число ученицъ въ 1-мъ классѣ 40, изъ нихъ 30 стипендіатокъ, по двѣ отъ каждаго уѣзда Полтавской губерніи; остальныя 10 вакансій замѣщаются своекоштными, съ платой 40 руб. въ годъ, по полугодіямъ впередъ.

Миргородская художеств.-промышленная школа имени Н. В. Гоголя.

Миргородская художественно-промышленная школа имени Н В. Гоголя имѣетъ цѣлью распространеніе художественныхъ и техническихъ знаній по керамическому производству Кромѣ общеобразовательныхъ, въ школѣ проходятся художественные предметы: рисованіе (элементарное, техническое, композиціи, малорусская орнаментика), лѣпка, черченіе, гравирсваніе (офортъ) и спеціальные предметы: счетоводство, химія неорганическая и аналитическая и керамическая технологія Практическія работа состоятъ изъ занятій въ керамической и химической лабораторіяхъ, въ изученіи въ мастерскихъ производства гончарныхъ, терракотовыхъ, маіоликовыхъ, фаянсовыхъ и фарфоровыхъ издѣлій, а также простого и огнеупорнаго кирпича, черепицы, изразцовъ, половыхъ плитокъ и трубъ. Ученики, послѣ прохожденія первыхъ двухъ классовъ, распредѣляются, въ зависимости отъ ихъ художественныхъ способностей, на два самостоятельныя отдѣленія, а именно: на художественное и строительное.

Ученики художественнаго отдѣленія изучаютъ: производство фарфора, фаянса, полуфаянса, маіолики и каменной посуды; раскрашиваніе выработанныхъ издѣлій керамическими красками на глазури и подъ глазурью, и печатаніе на издѣліяхъ.

Ученики строительнаго отдѣленія изучаютъ производство кирпича: простого, огнеупорнаго, облицовочнаго, отъ простого до фигурнаго; черепицы всѣхъ формъ и фасоновъ; производство половыхъ плитокъ, канализаціонныхъ трубъ; кафельное производство, производство терракоты и посуды, начиная отъ простой кухонной и до болѣе сложной. Кромѣ того, ученики строительнаго отдѣленія послѣднихъ двухъ классовъ изучаютъ въ мастерскихъ кладку всякаго рода комнатныхъ печей, какъ простыхъ, такъ и кафельныхъ въ натуральную величину.

Обученіе въ школѣ безплатное. Курсъ ученія 5-лѣтній.

Въ школу принимаются, на положеніе приходящихъ, лица обоего пола, безъ различія состояній и вѣроисповѣданій, имѣющія не менѣе 13 лѣтъ отъ роду. Отъ поступающихъ въ первый классъ требуется знаніе курса начальныхъ училищъ. Лица, окончившія курсъ первыхъ четырехъ классовъ

среднихъ учебныхъ заведеній, освобождаются отъ обязательнаго прохожденія общеобразовательнаго курса.

Прошенія о пріемѣ подаются, или высылаются по почтѣ, заблаговременно, въ г. Миргородъ, на имя директора школы, съ приложеніемъ слѣдующихъ документовъ: а) метрической выписи о рожденіи, б) свидѣтельства объ образованіи (буде таковое имѣется) и в) свидѣтельства о привитіи оспы.

Полтавское ремесленное училище.

Въ училище принимаются въ 1-й классъ тѣ мальчики всѣхъ сословій изъ уроженцевъ Полтавской губерніи, въ возрастѣ отъ 13—15 лѣтъ, которые, по произведенному въ училищѣ медицинскому осмотру, не будутъ признаны слабосильными или имѣющими тѣлесные недостатки, могущіе препятствовать занятіемъ ремеслами, и выдержатъ испытаніе въ объемѣ курса народной школы. Курсъ ученія въ училищѣ 5-лѣтній.

Прошенія о помѣщеніи дѣтей въ училище пишутся на простой бумагѣ и подаются заблаговременно: о пріемѣ на стипендіи губернскаго земства—въ соотвѣтствующія, по мѣсту жительства или приписки просителей, уѣздныя земскія управы, въ іюнѣ или іюлѣ, а о пріемѣ приходящими—на имя директора училища, не позже 15 августа. При прошеніяхъ прилагаются документы: а) метрическая выпись о рожденіи опредѣляемаго въ училище, б) свидѣтельство изъ училища, въ которомъ поступающій учился, и в) для кандидатовъ на стипендіи губернскаго земства—удостовѣреніе объ имущественномъ и семейномъ положеніи ихъ родителей или опекуновъ.

Провѣрочныя испытанія для стипендіатовъ губернскаго земства производятся при уѣздныхъ земскихъ управахъ, а экзамены для кандидатовъ, желающихъ поступить въ училище приходящими учениками, въ помѣщеніи училища, въ Полтавѣ.

Стипендіаты губернскаго земства получаютъ, каждый по 100 р. въ годъ, стипендіи отъ губернскаго земства, пользуясь обѣдами и учебными пособіями, и живутъ на частныхъ квартирахъ.

Приходящіе ученики платятъ каждый по 10 рублей въ годъ за право ученія и неимущіе изъ нихъ могутъ быть освобождаемы отъ этой платы по истеченіи полугодія, если окажутъ удовлетворительные успѣхи, при отличномъ поведеніи и при наличности свободныхъ вакансій.

Бѣднѣйшіе мальчики г. Полтавы, поступивъ кандидатами отъ города, освобождаются отъ платы за право ученія, если о томъ будетъ ходатайствовать Полтавская городская управа.

Лубенская сельско-хозяйственная школа.

Лубенская низшая сельско-хозяйственная школа 1-го разряда находится близъ г. Лубенъ.

Школа эта имѣетъ цѣлью распространеніе въ народѣ, преимущественно путемъ практическихъ занятій, основныхъ познаній по сельскому хозяйству вообще, а также по ремесламъ: кузнечно-слесарному и плотнично-столярному.

Въ школу принимаются мальчики всѣхъ сословій Полтавской губерніи, но преимущество отдается дѣтямъ земледѣльческаго населенія.

Въ приготовительный классъ принимаются мальчики въ возрастѣ не моложе 14 и не старше 16 лѣтъ, вполнѣ здоровые и выдержавшіе испытаніе въ знаніи курса народной школы; въ первый же классъ принимаются въ возрастѣ не моложе 15 и не старше 17 лѣтъ, имѣющіе подготовку въ предѣлахъ курса двухклассныхъ народныхъ училищъ министерства народнаго просвѣщенія.

Полный комплектъ учениковъ опредѣленъ въ 80 человѣкъ, въ число которыхъ входятъ 15 стипендіатовъ и 15 полустипендіатовъ Полтавскаго губернскаго земства, распредѣляемыхъ между 15 уѣздами губерніи поровну; остальныя 50 вакансій предоставляются для приходящихъ—своекоштныхъ учениковъ, а также для стипендіатовъ уѣздныхъ земствъ.

Стипендіаты губернскаго земства принимаются въ школу на полное содержаніе, а полустипендіаты—съ обязательствомъ одѣваться за собственный счетъ. Стипендіаты уѣздныхъ земствъ и своекоштные ученики вносятъ въ кассу школы за квартиру, столъ и учебныя пособія 50 руб. въ годъ и одѣваются за свой счетъ; но, кромѣ того, въ первый годъ вносятъ дополнительно 20 руб. на первоначальное обзаведеніе. Приходящіе ученики платятъ въ годъ только по 30 руб. за продовольствіе, а обучаются безплатно.

Прошенія о пріемѣ на стипендіи и полустипендіи губернскаго и уѣздныхъ земствъ подаются заблаговременно въ соотвѣтствующія, по мѣсту жительства или приписки родителей, уѣздныя земскія управы; о пріемѣ же своекоштными и приходящими учениками—на имя управляющаго школой, съ приложеніемъ документовъ: метрической выписи о рожденіи опредѣляемаго въ школу, удостовѣренія о званіи, а для кандидатовъ на стипендіи—удостовѣренія объ имущественномъ положеніи родителей.

Курсъ ученія въ Лубенской школѣ продолжается три года и раздѣляется на три класса. Ученики принимаются только въ приготовительный и первый спеціальный классы.

Ученикъ, окончившій съ успѣхомъ полный курсъ школы и выдержавшій теоретическое испытаніе, получаетъ аттестатъ и пользуется по отбыванію воинской повинности льготою второго разряда.

Провѣрочныя испытанія для стипендіатовъ губернскаго и уѣздныхъ земствъ производятся при уѣздныхъ земскихъ управахъ, а экзамены для кандидатовъ, желающихъ поступить въ школу своекоштными и приходящими учениками, въ помѣщеніи школы.

Полтавская школа садоводства и огородничества.

Полтавская школа садоводства и огородничества 1-го разряда, съ 3-хъ лѣтнимъ теоретическимъ курсомъ и приготовительнымъ при ней классомъ, имѣетъ цѣлью обученіе дѣтей, уроженцевъ Полтавской губерніи, раціональному плодоводству, декоративному садоводству, огородничеству и пчеловодству. Кромѣ того, въ зимнее время, ученики обучаются столярному

орзиночному ремесламъ, а въ лѣтнее—плодовому винодѣлію, шелководству и нѣкоторымъ спеціальнымъ отраслямъ садового хозяйства.

Въ школу принимаются мальчики всѣхъ сословій Полтавской губерніи, преимущественно изъ дѣтей земледѣльческаго населенія, для приготовительнаго класса—не моложе 14 лѣтъ, а для 1-го—съ 15 до 18 лѣтъ, вполнѣ здоровые и выдержавшіе испытанія: для поступленія въ приготовительный классъ—въ знаніи курса народной школы, а для поступленія въ 1-й классъ—въ знаніи курса 2-хъ классныхъ сельскихъ училищъ М. Н. П.

Число учениковъ—стипендіатовъ губернскаго замства—опредѣлено въ 15 человѣкъ, по одному изъ каждаго уѣзда Полтавской губерніи. Ученики—стипендіаты губернскаго земства получаютъ отъ школы столъ и по шестидесяти пяти рублей въ годъ на наемъ квартиры и пріобрѣтеніе одежды. Всѣ остальные ученики поступаютъ въ школу своекоштными и получаютъ отъ нея продовольствіе въ теченіе дня и учебныя пособія—безплатно. Наемъ же квартиры и заготовка одежды производится ими на свои средства.

Уроженцы другихъ, кромѣ Полтавской, губерній при поступленіи въ школу уплачиваютъ за получаемый отъ нея столъ и учебныя пособія—по семидесяти пяти рублей въ годъ, внося эту плату въ кассу школы въ два срока: 1-го октября и 1-го апрѣля.

Прошенія о пріемѣ своекоштными кандидатами подаются на имя управляющаго школой, при чемъ прилагаются документы: а) метрическая выпись о рожденіи и б) свидѣтельство объ окончаніи курса какого-либо изъ учебныхъ заведеній, еели въ таковомъ проситель находился.

Естественно-историческій музей.

Задача музея: въ подлинныхъ образцахъ и коллекціяхъ съ возможною полнотою представить реальное изображеніе природы Полтавской губерніи и ея населенія въ послѣдовательномъ развитіи естественно-исторической жизни на территоріи губерніи; содержаніемъ своимъ содѣйствовать распространенію среди населенія свѣдѣній по родиновѣдѣнію; способствовать приращеніемъ своихъ коллекцій въ области прикладныхъ знаній развитію разнаго рода практическихъ мѣропріятій.

Музей основанъ въ 1891 году по иниціативѣ профессора Докучаева, по проекту нормальнаго устава губ. земскихъ музеевъ, выработаннаго обществомъ С.-Петербургскихъ естество-испытателей.

Въ основу музея положены коллекціи, собранныя въ Полтавской губерніи профессоромъ Докучаевымъ по геологіи, почвовѣдѣнію и ботаникѣ. Съ теченіемъ времени въ музеѣ образовалась обширная коллекція по этнографіи и пріобрѣтена богатая коллекція по орнотологіи, возникли коллекціи археологическая, историческая и др.

Между прочимъ въ музеѣ путемъ пожертвованія образовались отдѣльныя коллекціи, знакомящія съ жизнью разныхъ азіатскихъ и африканскихъ народностей.

Въ 1906 году губернское земство получило въ даръ музей мѣстной землевладѣлицы Е. Н. Скаржинской, находившійся раньше въ имѣніи дарительницы близъ г. Лубенъ.

По характеру коллекцій музей этотъ можетъ быть названъ историко-археологическимъ. По недостатку помѣщенія въ основномъ музеѣ, музей Е. Н. Скаржинской временно расположенъ въ мансардномъ этажѣ зданія Губернской Земской Управы.

Естествен.-истор. музей помѣщается въ просвѣтительномъ зданіи на углу Кузнецкой и Ивановской улицъ.

Дегтяревская ткацкая мастерская.

Образцовая учебная ткацкая мастерская губернскаго земства находится въ с. Дегтяряхъ, Прилукскаго уѣзда Ближайшія желѣзнодорожныя станціи: Прилуки—въ 30 верстахъ и Юсковцы -45 верстахъ, почтовый адресъ: м. Сребное, Прилукскаго уѣзда, с. Дегтяри.

Мастерская учреждена съ цѣлью распространенія среди сельскаго населенія Полтавской губерніи улучшенныхъ пріемовъ ручного изготовленія тканей изъ шерсти, щелка и волокнистыхъ растеній какъ мѣстныхъ, такъ и вообще употребляемыхъ въ ткацкомъ дѣлѣ. Ученицы послѣдовательно обучаются разведенію льна, конопли, шелковичныхъ червей, пряденію льна, пеньки и шерсти, обработкѣ шелковичныхъ коконовъ, отбѣливанію и окрашиванію различныхъ ткацкихъ матеріаловъ и затѣмъ тканью всевозможныхъ переплетеній на станкахъ—сначала простыхъ крестьянскихъ а затѣмъ на болѣе усовершенствованныхъ до жаккардовой машины включительно. Въ мастерской производится также обученіе ковровому тканью. Кромѣ того, ученицы обучаются рисованію и черченію, примѣнительно къ ткацкому дѣлу, и началамъ счетоводства и проходятъ повторительный курсъ общеобразовательныхъ предметовъ по программѣ народныхъ училищъ.

Учебный годъ мастерской начинается съ 1-го октября. Пріемъ ученицъ производится ежегодно отъ 1-го сентября по 1-е октября. Ученицы принимаются въ мастерскую безъ различія сословій и вѣроисповѣданія въ возрастѣ отъ 15 лѣтъ, вполнѣ здоровыя и окончившія курсъ начальнаго училища. Курсъ обученія въ мастерской продолжается три года. Экзаменъ оканчивающимъ курсъ ученицамъ производится въ сентябрѣ мѣсяцѣ. Выдержавшія экзаменъ ученицы получаютъ свидѣтельства объ окончаніи курса и станокъ самолетъ со всѣми необходимыми къ нему принадлежностями.

При мастерской имѣется интернатъ и ученицы принимаются или на полный пансіонъ съ платой по 100 рублей въ годъ, или приходящими. Полнымъ пансіономъ въ мастерской пользуются стипендіатки губернскаго земства въ числѣ 30, по двѣ отъ каждаго уѣзднаго земства. Для приходящихъ обученіе въ мастерской безплатное.

Желающія поступить въ мастерскую стипендіатками губернскаго земства подаютъ прошенія въ мѣстныя земскія управы, по представленію которыхъ мастерская зачисляетъ кандидатокъ на стипендіи. Къ прошенію прилагаются: 1) метрическое свидѣтельство, 2) свидѣтельство объ окончаніи

начальнаго училища, 3) свидѣтельство врача о физическомъ развитіи и здоровьи.

Желающія могутъ въ Губернской Земской Управѣ получить подробныя свѣдѣнія о поступленіи въ мастерскую.

Складъ кустарныхъ издѣлій.

Складъ кустарныхъ издѣлій, открытый Полтавскимъ губернскимъ земствомъ, находится въ г. Полтавѣ, въ зданіи Губернской Земской Управы.

Складъ открытъ съ цѣлью содѣйствія разнымъ видамъ кустарнаго производства въ Полтавской губерніи. Содѣйствіе это направляется съ одной стороны на улучшеніе техники производства, а съ другой - на облегченіе сбыта.

Съ цѣлью улучшенія техники производства кустарныхъ издѣлій при складѣ учреждены должности инструкторовъ на первое время по двумъ отраслямъ кустарнаго производства—ткацкому и гончарному.

На обязанности инструкторовъ лежатъ всевозможныя указанія по техникѣ названныхъ производствъ, какъ отдѣльнымъ частнымъ лицамъ по ихъ желанію и просьбѣ, такъ и группамъ лицъ или учрежденіямъ, напримѣръ мастерскимъ, школамъ и пр. Помимо этого съ той же цѣлью кустарный складъ заботится о пріобрѣтеніи лучшихъ образцовъ разнаго рода кустарныхъ издѣлій для нагляднаго ознакомленія кустарей съ тѣми улучшеніями, которыя могутъ быть введены ими въ свое производство; имѣетъ при себѣ образцы и альбомъ южно-русскаго орнамента; снабжаетъ кустарей необходимыми для болѣе усовершенствованныхъ издѣлій матеріалами, напримѣръ пряжей и нитками для тканья, красильными матеріалами для нихъ, ткацкими станками разныхъ системъ и принадлежностями къ нимъ: матеріалами для вышивальныхъ работъ разнаго рода; готовымъ ивовымъ прутомъ и камышемъ для корзиночныхъ и вообще плетеныхъ подѣлокъ; кожевенными и другими матеріалами и приспособленіями; даетъ заказы кустарямъ на разныя издѣлія: гончарныя, ткацкія, ковровыя; древодѣльныя, корзиночныя, кожевенныя, изготовленіе фургонныхъ и возовыхъ колесъ и ходовъ и проч.

Съ цѣлью облегченія сбыта принимаетъ въ продажу отъ кустарей на комиссію или за полный наличный разсчетъ всѣ отвѣчающія требованіямъ улучшенной техники кустарныя издѣлія, какъ отдѣльныхъ лицъ, такъ и учебныхъ мастерскихъ; экспонируетъ такія издѣлія на выставкахъ; принимаетъ на нихъ всевозможные заказы и проч.

Мелко-промышленныя ссуды.

Одною изъ мѣръ содѣйствія мелкимъ сельско-хозяйственнымъ и кустарнымъ производствамъ Полтавской губерніи являются посредническія операціи губернскаго земства по снабженію населенія мелкимъ кредитомъ. Для этой цѣли губернское земство располагаетъ капиталомъ въ размѣрѣ 400.000 рублей изъ суммъ государственнаго казначейства. Капиталъ этотъ распредѣляется между уѣздными земствами для непосредственной раздачи населенію, сообразно цѣли его назначенія. Ссудами изъ этого капитала поль-

зовались въ 1907 году уѣздныя земства: Гадячское въ суммѣ 20.000 руб., Зѣньковское—25.000 руб., Золотоношское—20.000 руб., Константиноградское—50.000 руб., Кременчугское—30.000 руб., Лохвицкое—25.000 руб., Лубенское—30.000 руб., Миргородское—30.000 руб., Переяславское—100.000 руб., Полтавское—20.000 руб., Пирятинское—30.000 руб., Роменское—21.000 руб. и Хорольское—20.000 руб.—каждое въ предѣлахъ установленной мѣстнымъ земскимъ собраніемъ суммы. Ссуды выдаются на разныя надобности: на покупку живого и мертваго сельско-хозяйственнаго инвентаря, на покупку и аренду земли, возведеніе сельско-хозяйственныхъ построекъ, пріобрѣтеніе матеріаловъ и техническихъ принадлежностей по разнымъ отраслямъ кустарной промышленности, на торговлю, уплату долговъ и проч. Размѣръ ссудъ по разнымъ уѣздамъ колеблется отъ 3 до 600 руб. Высота процентовъ по ссудамъ также не вездѣ одинакова и колеблется отъ 7 до 10%. Условія выдачи ссудъ устанавливаются каждымъ уѣзднымъ земствомъ сообразно мѣстнѣмъ условіямъ и потребностямъ; ссуды выдаются и по личному довѣрію и подъ обезпеченіе поручительствомъ одного или нѣсколькихъ благонадежныхъ лицъ, подъ залогъ произведеній хозяйства или инвентаря и т. д. на разные сроки до 3 лѣтъ.

Прошенія о выдачѣ ссудъ подаются на имя подлежащей уѣздной земской управы.

Александровскій капиталъ.

Капиталъ этотъ образованъ въ память Императора Александра II, съ цѣлью воспособленія малоземельному и безземельному населенію Полтавской губерніи въ расширеніи его земельной собственности до 6 дес. удобной земли на каждаго домохозяина, считая въ томъ числѣ собственную (благопріобрѣтенную и надѣльную) землю. Содѣйствіемъ Александровскаго капитала въ покупкѣ земли не свыше 6 дес. (считая въ томъ числѣ и собственную) пользуются общества, товарищества и отдѣльныя лица (домохозяева) Полтавской губерніи. При ходатайствѣ о покупкѣ для нихъ земли должно быть приложено удостовѣреніе мѣстной уѣздной земской управы о томъ, что та земля крайне для нихъ необходима. Земля первоначально покупается на имя Полтавскаго губернскаго земства и впослѣдствіи перепродается обществамъ и товариществамъ при содѣйствіи Крестьянскаго Банка. До этой же перепродажи земля находится въ ихъ пользованіи на арендномъ правѣ. Въ обезпеченіе будущей перепродажи земствомъ земли тѣми домохозяевами, для которыхъ она куплена, должны быть представлены въ Губ. Управу задатки; задатки эти могутъ быть замѣняемыми мірскими приговорами и поручительствами благонадежныхъ лицъ. Земля, купленная на Александровскій капиталъ, со времени начала операцій этого капитала и до 1907 года, отдавалась нуждающимся домохозяевамъ въ арендное содержаніе на срокъ не свыше 10 лѣтъ съ тѣмъ, что они должны уплачивать на затраченную земствомъ на покупку земли сумму 5% годовыхъ въ Александровскій капиталъ и (ежегодно въ теченіе 10 лѣтъ) 1/10 часть той израсходованной земствомъ суммы, какая превышаетъ сумму, обѣщанную

Крестьянскимъ Банкомъ въ ссуду подъ эту землю. Послѣ этого, черезъ 10 лѣтъ или ранѣе этого срока, когда эти домохозяева внесутъ въ Губернскую Управу проценты и разницу противъ ссуды, обѣщанной Крестьянскимъ Банкомъ, земля имъ перепродавалась при посредствѣ Крестьянскаго Банка. Пошлины, уплоченныя земствомъ при покупкѣ земли, возвращаются правительствомъ послѣ перепродажи земли лицамъ, для которыхъ она куплена, для зачисленія этихъ пошлинъ въ досрочное погашеніе ссуды, выданной покупщикамъ изъ Крестьянскаго Поземельнаго Банка.

Съ 1 января 1907 года означенный выше способъ выкупа земли т-вами и об-вами отъ губ. земства, а также порядокъ и время перепродажи земли нѣсколько измѣненъ губернск. земск. собраніемъ ввиду нижеслѣдующихъ основаній: за послѣдніе годы продажная цѣна на землю поднялась слишкомъ высоко, нужда же въ землѣ не ослабѣвала, почему приходилось покупать земли и по высокой цѣнѣ, слѣдствіемъ чего явилось то, что при допускавшейся прежде разсрочкѣ уплаты „верховъ“ на 10 лѣтъ, ежегодные платежи земству отъ т-въ и об-въ были для нихъ слишкомъ тяжелы, обременительны и подчасъ совершенно непосильны. Въ виду этого многія об-ва и т-ва, для которыхъ уже были куплены земствомъ земли, ходатайствовали передъ земствомъ о разсрочкѣ платежей на болѣе продолжительный срокъ, чѣмъ 10-ти-лѣтній,—для того, чтобъ они имѣли возможность уплачивать, хотя и на большій срокъ, но меньшіе годовые платежи и удержать землю за собою. Губ. земск. собраніе, входя въ положеніе просителей, разсрочило имъ съ 1 января 1907 г. уплату долговъ на 28 лѣтъ съ погашеніемъ ихъ 6%-ными годовыми взносами (4% роста капитала и 2% погашенія капитала) и такимъ образомъ облегчило имъ эти платежи, разсрочивъ уплату на болѣе продолжительный срокъ и уменьшивъ % роста (съ 5% на 4%).

Со времени начала операціи Александров. капитала по 1 января 1906 года куплено было и уже перепродано разнымъ т-вамъ и об-вамъ около 3.000 дес. земли. Кромѣ того, за это же время куплено 16 имѣній (перепродажа коихъ т-вамъ еще не совершена) въ количествѣ 3.267½ десят. на сумму. 943.723 р. 37 к.

Въ 1906 году (по недостатку свободныхъ средствъ въ Алек. кап.) куплено всего 50 дес. за . . . . . 15.000 „ — „

„ въ 1907 г. (одно имѣніе) 12 дес. за . . . . . 3.000 „ — „

А всего въ данное время состоитъ въ распоряженіи Губ. Управы непепродонной земли 3.329 десятинъ.

Для удовлетворенія земельной нужды Губ. Земск. Управа располагаетъ слѣдующими средствами:

На 1 января 1908 г. числится собственно Александровскаго капитала (фонда) съ процентами. . . . . 187.098 р. 75 к.

Займа изъ страхового капитала . . . . . 322.174 „ 1 „

Всего же къ 1-му января 1908 года было въ оборотѣ . 509.272 „ 76 „

Свободныхъ средствъ Александр. капитала въ распоряженіи Управы въ данное время (къ 1-му декабря 1908 года) не имѣется вовсе.

Полтавское опытное поле.

Въ цѣляхъ научной разработки практическихъ вопросовъ мѣстнаго полеводства въ 1885 г. Полтавское Общество Сельскаго Хозяйства при содѣйствіи губернскаго земства открыло вблизи г. Полтавы спеціальное опытное сел.-хоз. учрежденіе, именующееся *Полтавскимъ опытнымъ полемъ*. Названное учрежденіе располагаетъ земельнымъ участкомъ, площадью въ 67¼ десят., изъ коихъ собственно подъ опытами находится около 48 десят, а остальныя—подъ постройками, садами, огородами, межниками, дорогами и т. п. Земля, постройки и весь инвентарь опытнаго поля составляютъ собственность губернскаго земства. Опытное поле находится въ вѣдѣніи Полтавскаго С.-Х. О., при которомъ для означенный цѣли существуетъ такъ наз. *Совѣтъ опытнаго поля*. Непосредственное веденіе дѣла поручено директору поля и его двумъ помощникамъ. При опытномъ полѣ имѣются: метеорологическая станція 2-го разряда, вегетаціонный домикъ, химическая лабораторія для производства анализовъ почвъ и удобреній и контрольная сѣменная станція. Ежегодный бюджетъ Полтавскаго опытнаго поля и существующихъ при немъ учрежденій достигаетъ 10—11 тысячъ рублей и слагается: 1) изъ субсидіи Глав. Управлен. Землеуст. и землед. (4 500 р.), 2) ассигновки губернскаго земства (4.900 руб.); 3) субсидіи землевладѣльца г. Безака (300 р.) и 4) собственныхъ доходовъ (около 1.000 р.).

Въ теченіе 23 лѣтъ своего существованія (съ 1885– 1907 г.) Полтавское опытное поле успѣшно разрѣшило цѣлый рядъ вопросовъ мѣстнаго полеводства и выработало основные пріемы повышенія урожайности нашихъ полей.

Вотъ перечень главнѣйшихъ опытовъ, поставленныхъ на Полтавскомъ опытномъ полѣ.

1) Опыты съ вліяніемъ разновременнаго подъема паровыхъ полей на урожаи озимыхъ и слѣдующихъ за ними яровыхъ хлѣбовъ. 2) Опыты съ вліяніемъ разновременнаго подъема зяблевыхъ полей на урожаи яровыхъ хлѣбовъ. 3) Опыты съ занятымъ паромъ. 4) Опыты съ новознымъ удобреніемъ (качествомъ удобренія, временемъ и способами его внесенія въ почву и глубиной задѣлки). 5) Опыты съ плодосмѣномъ, вліяніемъ различныхъ пропашныхъ и бобовыхъ растеній на урожаи слѣдующихъ за ними яровыхъ хлѣбовъ. 6) Опыты съ вліяніемъ различныхъ глубинъ вспашки подъ озимый хлѣбъ на урожаи озимаго и слѣдующаго ярового. 7) Опыты съ сортами различныхъ растеній. 8) Опыты съ кормовыми растеніями. 9) Опыты съ многолѣтними и однолѣтними травами. 10) Опыты съ способами посѣва, густотой посѣва хлѣбовъ и т. д.

Результаты опытовъ Полтавскаго опытнаго поля можно найти въ ежегодно издаваемыхъ отчетахъ поля, а равно въ статьахъ дирекціи опытнаго поля, помѣщаемыхъ на страницахъ сел. хоз. газеты „Хуторянинъ“.

Полтавское опытное поле всегда открыто для посѣщенія всѣхъ интересующихся хозяевъ.

Полтава, лит. И. К. Докмана

CL